

**Organisation de coopération et de
développement économiques - OCDE**

**Système d'observation
permanente des migrations - SOPEMI**

**Rapport
de la correspondante
suisse**

2001

**Claire de Coulon
Manuela Florez**

Berne, novembre 2002

Table des matières

1. RESUME DU RAPPORT	4
2. LES FLUX MIGRATOIRES EN 2001.....	6
2.1 Introduction.....	6
2.2 Les entrées de ressortissants étrangers (y compris les transformations).....	8
2.2.1 Les travailleurs	9
2.2.2 Les autres «primo-immigrants»	9
2.2.3 La nationalité des «primo-immigrants»	10
2.2.4 La répartition des «primo-immigrants» par branche économique	12
2.2.5 L'âge des «primo-immigrants»	13
2.2.6 Demandeurs d'asile et réfugiés.....	14
2.3 Les départs de ressortissants étrangers.....	18
2.3.1 Les départs selon les branches économiques	18
2.3.2 Les départs selon la nationalité.....	20
2.3.3 Les départs selon le sexe et l'âge	20
2.4 Migration nette (voir tableau ci-après)	20
2.5 Entrées de travailleurs saisonniers.....	22
2.6 Transformation d'autorisations saisonnières en autorisations non saisonnières, depuis 1974	22
2.7 Naissances et décès	23
2.8 Acquisition de la nationalité suisse	25
3. LA POPULATION ETRANGERE RESIDANTE A FIN 2001	28
3.1 Aperçu général	28
3.2 La répartition selon les catégories et la durée du séjour	29
3.3 La composition de la population étrangère d'après la nationalité.....	31
3.4 La répartition selon les régions linguistiques.....	33
3.5 La répartition selon le sexe et l'état civil	34
3.6 La structure par âge	35
3.7 Les Suisses de l'étranger	37

4. L'EMPLOI DES TRAVAILLEURS ETRANGERS.....	39
4.1 Aperçu général de l'emploi en Suisse.....	39
4.2 Les travailleurs étrangers d'après le sexe.....	40
4.3 Les travailleurs étrangers d'après la nationalité.....	40
4.4 La répartition des travailleurs étrangers selon les branches économiques	41
4.5 La population active résidante.....	42
4.6 Les travailleurs saisonniers	42
4.7 Les travailleurs frontaliers.....	42
4.8 Les étudiants et l'accès au marché du travail	45
4.9 Les stagiaires.....	45
5. LES ETRANGERS EN SITUATION IRREGULIERE	47
5.1 Interdictions d'entrée 2001	47
5.2 Le travail au noir.....	47
6. POLITIQUE A L'EGARD DES ETRANGERS	49
6.1 La politique d'intégration sociale des étrangers.....	49
6.2 Développement de la politique migratoire en Suisse.....	50
6.3 Domaine de l'asile	53

1. RESUME DU RAPPORT

1. Situation économique

Durant l'année 2001, la conjoncture suisse a nettement perdu de sa vigueur après une année 2000 exceptionnelle. Le produit intérieur brut réel a augmenté de 1,3 % en 2001, contre 3 % l'année précédente.

L'affaiblissement de la croissance économique a eu des répercussions sur le marché du travail. L'emploi n'a guère progressé. Le mouvement de repli que le chômage marquait depuis le milieu de 1997 a pris fin au cours du premier semestre de 2001. Le taux de chômage annuel moyen est toutefois resté bas pour la quatrième fois consécutive à 1,9 % contre 2 % l'année précédente. Les emplois nouvellement créés ont été occupés dans une forte proportion par des travailleurs étrangers.

2. Evolution de la population étrangère

2.1 Les mouvements

En 2001, l'immigration a encore augmenté alors que l'émigration a reculé. La population résidente permanente de nationalité étrangère a augmenté de 2,5 %, soit de 34'713 personnes pour atteindre 1'419'095 personnes à fin décembre 2001. Le taux des étrangers par rapport à l'ensemble de la population résidente permanente était de 19,7 %, contre 19,3 % une année auparavant.

De manière plus détaillée, les statistiques indiquent une augmentation du nombre des nouveaux immigrants permanents: 101'353 en 2001, ce chiffre inclut les 1819 transformations d'autorisations saisonnières en autorisations permanentes, (2000 : 87'448 entrées en Suisse dont 1'866 transformations d'autorisation). D'autre part, le flux d'émigration a diminué (52'713 en 2001 contre 55'770 en 2000).

En 2001, l'Allemagne domine encore les migrations vers la Suisse dans la même mesure qu'en 2000 (14,4% des nouveaux immigrants). Elle est suivie par la R.f. de Yougoslavie (7,5%), le Sri Lanka (7%), la France (6,5%) et l'Italie (5,5%).

2.2 Les demandeurs d'asile et les réfugiés

En 2001, le nombre de demandes d'asile a augmenté de 17,2 % par rapport à l'année 2000 (20'633 personnes ont demandé l'asile en Suisse contre 17'611 en 2000).

Il peut être relevé que le nombre de demandes enregistrées en 2000 avait été exceptionnellement bas, après le record absolu atteint en 1999 (46'068 demandes).

En 2001, le nombre de demandes se situe dans la moyenne des années 90 "normales", exception faite des années de crise dans les Balkans (Bosnie et Herzégovine, 1990-91, Kosovo, 1998-99). Depuis le début de l'année 2002, une nouvelle augmentation du nombre des demandes d'asile a été constatée. Au 31 juillet 2002, 14'288 personnes avaient requis une protection en Suisse, ce qui représente 28,2 % de plus que l'année précédente à la même époque.

L'asile a été accordé à 2'253 personnes, en légère augmentation par rapport à 2000 (2'061), ce qui représente un taux moyen de reconnaissance de 11,7 % sur les décisions effectives. Le taux d'acceptation augmente légèrement : il passe de 6,4% en 2000 à 9,3 % en 2001 des demandes sur lesquelles l'autorité de décision de première instance s'est prononcée.

2.3 L'emploi des étrangers

A fin décembre 2001, la population active de nationalité étrangère s'élevait à 921'559 personnes, en augmentation de 4% par rapport à fin 2000. Parmi celles-ci, 738'840 résidaient de façon permanente en Suisse, ce qui représente une augmentation de 21'565 personnes par rapport à 2000. Le nombre de travailleurs saisonniers, de même que celui des frontaliers, a sensiblement augmenté.

Les étrangers sont toujours relativement plus touchés par le chômage que les Suisses. En effet, le taux de chômage à fin décembre 2001 était de 1,7% pour les Suisses et de 4,8% pour les étrangers.

2. LES FLUX MIGRATOIRES EN 2001

2.1 Introduction

Après avoir atteint un sommet en hiver 1999/2000, la croissance de l'économie suisse s'est par la suite normalisée. Au début 2001, la constellation économique était excellente. Le ralentissement a été progressif et c'est au troisième trimestre que l'économie a stagné.

Sur l'ensemble de l'année 2001, le ralentissement de la croissance du PIB a été plus accentué que prévu et continue à fléchir en 2002. Le PIB réel a augmenté de 1,3 % en 2001 contre 3 % l'année précédente. La détérioration de la conjoncture internationale et la crise du secteur de la technologie de l'information et des communications ont produit ses effets sur l'économie extérieure suisse. Le retournement de tendance a été particulièrement marqué tant du côté des exportations de services que de celui des investissements en biens d'équipement. La consommation privée et, dans une moindre mesure, les investissements en construction ont en revanche continué à soutenir la conjoncture mais à un rythme plus modéré.

Ce fléchissement a eu des répercussions sur le marché du travail. En moyenne annuelle, l'emploi a progressé de 1,1% contre 2,2% l'année précédente imputable en grande partie à l'évolution enregistrée dans le secteur tertiaire. Cette évolution modérée de l'emploi a conduit à une légère détente sur le marché du travail. Les emplois nouvellement créés ont été occupés dans une forte proportion par des travailleurs étrangers. Dès le troisième trimestre, la pénurie de main d'œuvre a régressé en ce qui concerne le personnel hautement qualifié. Le mouvement de repli que le chômage marquait depuis le milieu 1997 a pris fin au cours du premier semestre 2001. Cependant, grâce à la situation de départ favorable au début de l'année, la moyenne annuelle demeure basse à 1,9% (contre 2% en 2000). En 2002, la tendance est à la hausse (à fin juillet 2002, les chiffres indiquent un taux de 2,6%).

Pour le bilan des mouvements qui se sont produits au sein de la population étrangère résidente, le tableau 1 en annexe offre une première idée du phénomène.

Durant l'année 2001, l'excédent migratoire de la population résidente permanente étrangère a été nettement plus élevé en 2001 qu'en 2000 (34'713 personnes contre 15'712). L'effectif des étrangers s'est établi à 1'419'095 en décembre 2001. Rappelons que le taux annuel de croissance de la population résidente permanente étrangère avait ralenti de 1991 à 1996. Ce taux s'était stabilisé de 1996 à 1998 pour recommencer à croître ensuite, passant de 1,1% en 2000 à 2,5% en 2001. La proportion des étrangers dans la population totale est passée de 19,3% en 2000 à 19,7% en 2001. Il est à souligner que les personnes au bénéfice d'une autorisation de courte durée, les saisonniers, dont le séjour ne doit pas dépasser neuf mois par année civile, les fonctionnaires des organisations internationales et d'administrations étrangères et les membres de leur famille, dont la présence en Suisse n'est pas soumise à la réglementation en matière de police des étrangers, et les demandeurs d'asile dont les cas sont encore en suspens, ne sont pas compris dans la population étrangère résidente de fa-

çon permanente. Si l'on prenait en compte toutes ces catégories, la proportion des étrangers serait de 21,1% à fin décembre 2001 (contre 20,8% l'année précédente).

L'augmentation de la population étrangère résidente permanente (119'553) se justifie par les entrées dans le pays (99'534), par des transformations d'autorisations saisonnières en autorisations à l'année ou exceptionnellement en autorisations d'établissement (1'819), par des naissances (18'160) et des cas divers (40). La diminution (84'840) résulte essentiellement des départs de Suisse (52'713), mais aussi des naturalisations (26'857), des décès (4'510), des acquisitions de la nationalité helvétique par des adoptions (490), par reconnaissance de la citoyenneté (236) et autres diminutions (34).

Graphique 1: Augmentation et diminution de l'effectif de la population étrangère par motifs en 2001

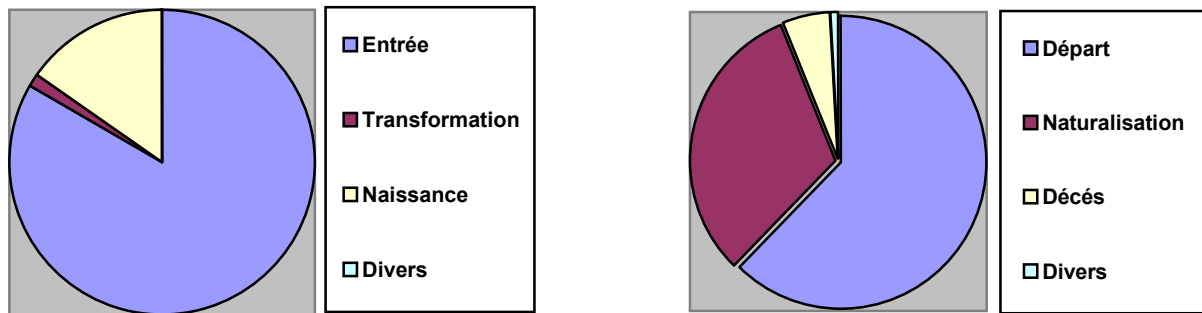

Source: Office fédéral des étrangers

Graphiques 2: Evolution de la population résidente étrangère depuis 1960

Jahresaufenthalter und Niedergelassene insgesamt, seit 1960
 Annuels et établis en tout, depuis 1960

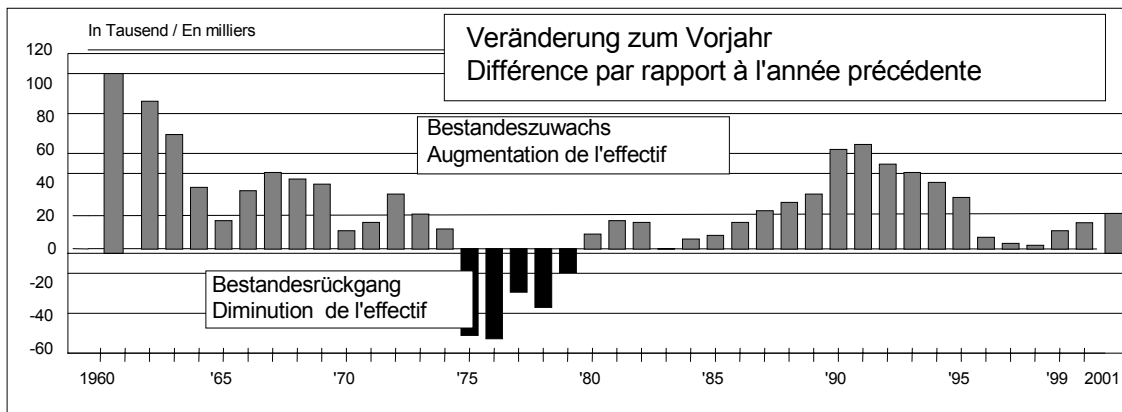

Source: Office fédéral des étrangers

Jahresaufenthalter und Niedergelassene mit Erwerb, seit 1960
 Annuels et établis actifs, depuis 1960

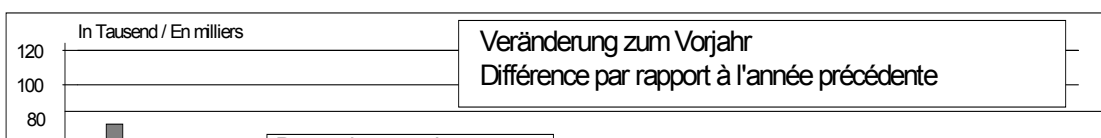

Jahresaufenthalter und Niedergelassene ohne Erwerb, seit 1960 Annuels et établis non actifs, depuis 1960

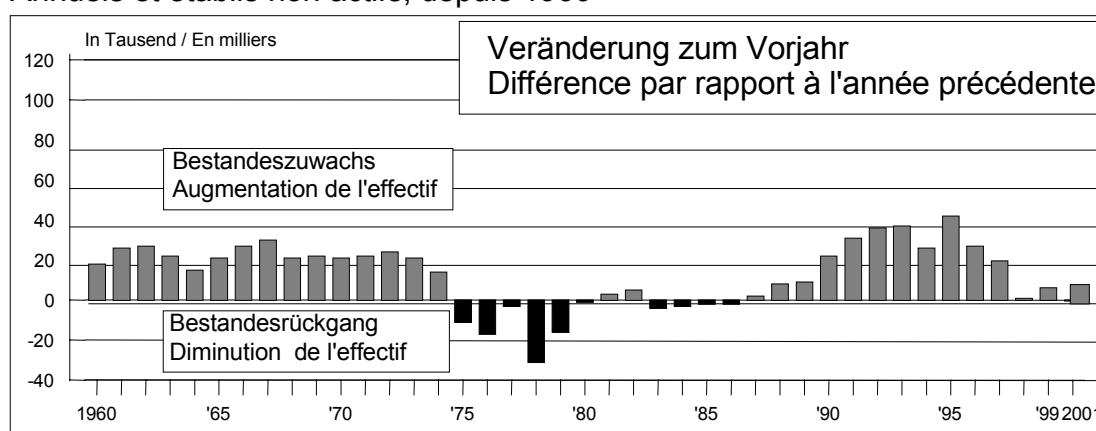

Source: Office fédéral des étrangers

2.2 Les entrées de ressortissants étrangers (y compris les transformations)¹

En 2001, 101'353 ressortissants étrangers sont entrés en Suisse contre 87'448 l'année précédente. Il s'agit de la 4^{ème} hausse consécutive, due avant tout à l'excédent de l'immigration par le biais des entrées et des naissances, après cinq années de baisse des entrées entre 1993 et 1997. Parmi ces ressortissants étrangers, la proportion des femmes étrangères se montait à 48,7% du total des entrées. 93'188 personnes ont obtenu une autorisation de séjour (soit +13'539 par rapport à 2000)² et 8'165 (+366) étaient titulaires d'une autorisation d'établissement³. Les principales caractéristiques de ces «primo-immigrants» sont exposées ci-dessous⁴.

¹ Le schéma no 1 donne une vision récapitulative des entrées de ressortissants étrangers et fournit la ventilation de celles-ci par sexe, catégorie de permis, activité, nationalité et âge.

² Ce chiffre ne comprend pas les personnes qui sont entrées en Suisse en vue d'effectuer un séjour de durée inférieure à douze mois (cf. également chiffre 2 de ce rapport).

³ Ce dernier chiffre englobe notamment tous les titulaires d'un permis d'établissement qui avaient annoncé leur départ pour retourner provisoirement à l'étranger, tels ceux qui ont regagné leurs pays pour y accomplir leur service militaire.

⁴ Bien que les titulaires du permis d'établissement ne soient pas de véritables «primo-immigrants».

2.2.1 Les travailleurs

Le nombre des étrangers qui sont entrés en Suisse en vue d'y exercer une activité lucrative a nettement augmenté par rapport à 2000. Il s'est élevé à 41'867 personnes (+7'842 par rapport à 2000), dont 2'806 au titre du regroupement familial. Ils représentent le 41,3% des étrangers entrés en Suisse en 2001.

L'étude des mouvements migratoires selon le sexe montre que les hommes constituent la majorité des migrations de main d'œuvre étrangère. En 2001, 28'106 travailleurs étrangers (67%) et 13'761 travailleuses étrangères (32,8%) sont entrés en Suisse.

2.2.2 Les autres «primo-immigrants»

Parmi les 59'486 ressortissants étrangers sans activité lucrative qui sont entrés en Suisse en 2001 (+ 6063 par rapport à 2000), 27'359 (+3158)⁵ ont été admis au titre du regroupement familial.

Dans l'ensemble, 30'165 personnes (actives ou non) sont entrées en Suisse dans le cadre du regroupement familial en 2001 (+3'390); parmi celles-ci, 2'806 (+232) exerçaient une activité lucrative.

Ainsi, 29,8% du total des «primo-immigrants» ont reçu une autorisation de séjour à l'année ou d'établissement sur la base des dispositions réglant le regroupement familial alors que seulement un quart des personnes séjournant pour une longue durée (25'579) sont entrées en Suisse dans le cadre des contingents officiels de main d'œuvre (voir tableau ci-dessous).

Nous rappelons que le pourcentage d'étrangers entrés en Suisse au titre du regroupement familial était passé de 51% en 1974 à 35% en 1976 pour remonter par la suite à 46% en 1980. Depuis les années 90, ce taux décroît, de 47,5% en 1992, il s'est stabilisé autour des 30% depuis 1996.

⁵ Il s'agit aussi bien de ceux qui ont été admis en Suisse conformément aux dispositions réglant le regroupement familial que des conjoints qui s'y trouvaient déjà lors de la reconnaissance du droit au regroupement (p. ex. l'épouse du travailleur saisonnier qui, au moment de la transformation du permis de son mari en autorisation de séjour à l'année, était également titulaire d'un permis saisonnier). Ce chiffre comprend également les membres de la famille qui ne remplissaient pas ou plus les conditions requises pour le regroupement familial et qui ont reçu une autorisation de séjour principalement sur la base de motifs humanitaires (p. ex. quelques «enfants» ayant dépassé l'âge limite requis).

Motifs les plus importants d'immigration

<i>Répartition de l'ensemble des immigrants</i>	<i>Flux 2001</i>	<i>% du total</i>
Regroupement familial	30'165	29,8
Imputation sur les contingents cantonaux et fédéraux	25'579	25,2
Conjoints étrangers de Suisses et de Suissesses	11'838	11,7
Elèves et étudiants	11'571	11,4
Autorisations de séjour pour raisons humanitaires	5'106	5
Transformations d'autorisations saisonnières en autorisation à l'année ou en autorisation d'établissement	1'819	1,8
Réfugiés reconnus par la Suisse	1'689	1,7
Autres	13'586	13,4

2.2.3 La nationalité des «primo-immigrants»

L'accroissement de la part d'étrangers en provenance de pays éloignés se poursuit. Un peu moins de la moitié des étrangers entrés en Suisse durant l'année 2001 proviennent des Etats de l'UE et de l'AELE (44,6% contre 48,1% en 2000). En 1970, 80% des étrangers entrés en Suisse étaient des ressortissants de l'UE et de l'AELE. Ce taux n'a fait que décroître pour passer sous 50% en 1991.

Parmi les 101'353 nouveaux immigrés, les Allemands demeurent depuis 1991 les plus nombreux : 14'631 ou 14,4% contre 14,3% en 2000 (+2'115).

Suivent les ressortissants de la République fédérale de Yougoslavie⁶ : 7'546 ou 7,4% (+855) et les Sri Lankais : 7'043 ou 6,9% (+ 4'674). L'apparition des Sri Lankais en 3^e position des flux d'immigration provient de la régularisation de leur situation au niveau de l'asile.

Les Français (6'630 ou 6,5%), les Italiens : (5'617 ou 5,5%) et les Portugais (4'931 ou 4,8%) sont en baisse par rapport à 2000. Ainsi, en 2001, seulement un immigrant sur huit (contre près d'un sur quatre en 1991) venait d'Italie, d'Espagne ou du Portugal, trois pays dont étaient traditionnellement originaires les travailleurs étrangers.

2'697 personnes provenaient de Macédoine (+ 400) et 1'316 de Bosnie-Herzégovine (+ 309).

⁶ A partir de 1999, les statistiques du Registre central des étrangers distinguent les ressortissants de la R.f. de Yougoslavie des ressortissants des autres pays de l'ex-Yougoslavie (Slovénie, Croatie, Bosnie-Herzégovine, Macédoine).

Evolution récente des étrangers entrés en Suisse, par nationalité, en 2001

Pays	2001	% du total	2000	% du total
R. f. Yougoslavie	7'546	7.4	6'691	7.7
Allemagne	14'631	14.4	12'516	14.3
Sri Lanka	7'043	6.9	2'369	2.7
Italie	5'617	5.5	5'436	6.2
France	6'630	6.5	6'607	7.6
Portugal	4'931	4.8	4'911	5.6
Turquie	3'130	3	2'799	3.2
Espagne	1'730	1.7	1'684	1.9
Grande-Bretagne	3'944	3.8	3'665	4.2
Autres	53'194	52	43'139	49.3
Total	101'353	100.0	87'448	100.0

Evolution des flux d'immigration selon les régions du monde

Régions	1994	1996	1999	2000	% de personnes actives en 2000	2001	% de personnes actives en 2001
Europe	85'340	60'855	59'561	60'642	45.1	67'003	47.3
UE, AELE	46'662	38'192	39'504	42'023	56.2	45'251	59
Afrique	3'417	3'522	4'589	4'987	16.5	5'721	17.5
Amérique du Nord	3'370	3'687	4'238	4'523	45.8	4'624	46
Amérique centrale	1'269	1'321	1'494	1'471	10.6	2'057	12
Amérique du Sud	2'525	2'853	3'438	3'566	12.7	4'042	13.8
Asie	7'186	7'100	11'746	11'466	24.1	17'011	33.9
Océanie	484	447	757	768	47.5	875	49.1
Total	103'613	79'708	85'838	87'448		101'353	

2.2.4 La répartition des «primo-immigrants» par branche économique

Les données détaillées y relatives se trouvent dans le schéma no 1.

Selon les secteurs et les branches économiques, la part de main d'œuvre étrangère nouvellement entrée varie considérablement. Les entreprises de l'hôtellerie et de la restauration, celles du commerce⁷ et de l'enseignement, ainsi que celles appartenant au domaine de la santé ont absorbé une importante partie des «primo-immigrants» exerçant une activité lucrative.

Ces quatre groupes représentaient 63% de l'ensemble des travailleurs étrangers entrés en Suisse en 2001. En adjoignant à ce groupe les secteurs du bâtiment et de la métallurgie, la part des nouveaux travailleurs étrangers absorbés par les entreprises de ces six secteurs s'élevait à 71,5% de l'ensemble des nouveaux travailleurs (contre 77,5% en 2000). Il est à remarquer que la part des travailleurs actifs dans le secteur commercial est de 27%, secteur qui emploie de nombreux travailleurs étrangers hautement qualifiés.

⁷ Y compris les banques, les assurances, les affaires immobilières et la représentation d'intérêts.

Schéma no 1: Les entrées de ressortissants étrangers en 2001

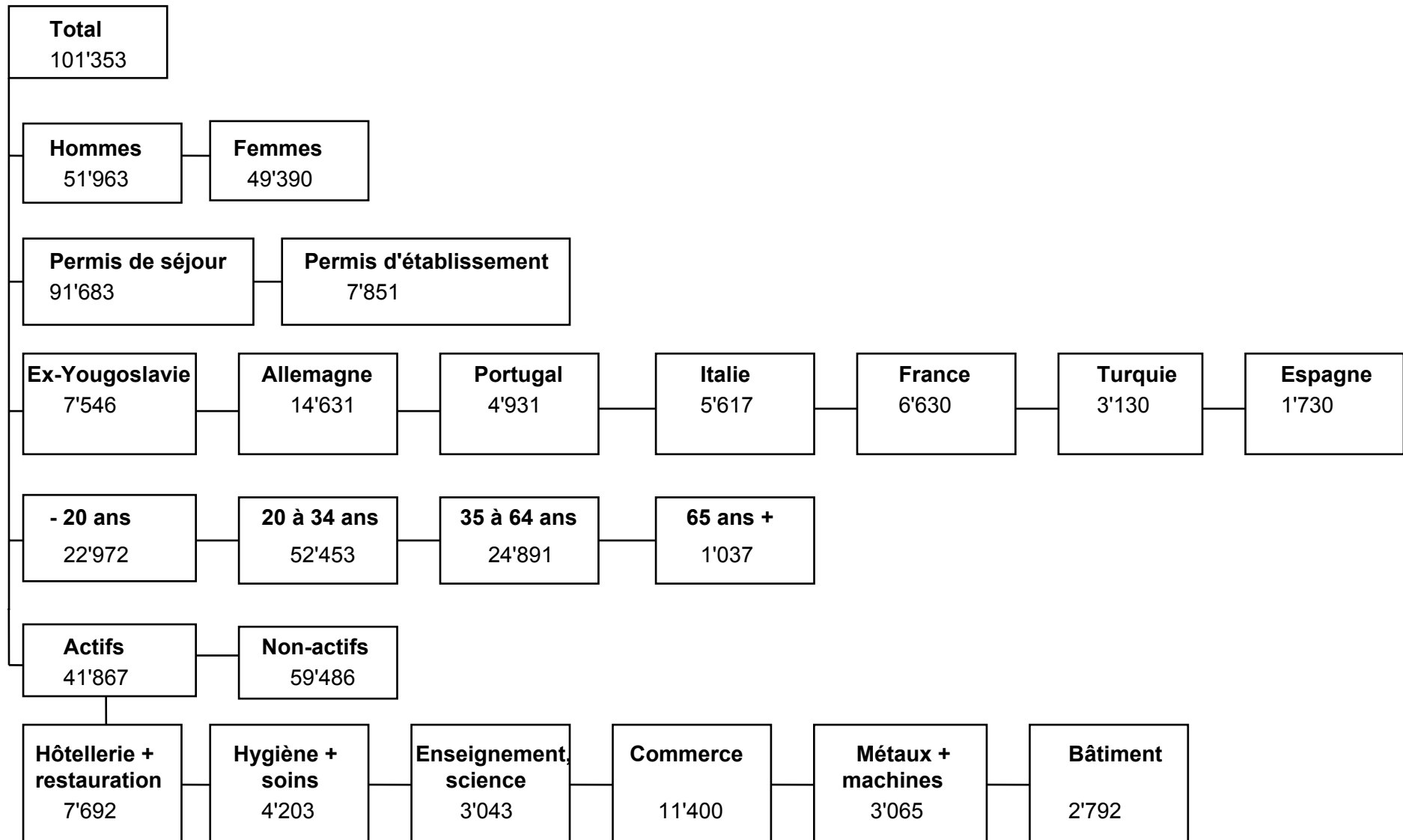

2.2.5 L'âge des « primo-immigrants »

La ventilation par classe d'âge des « primo-immigrants » montre qu'en 2001, 52'453 ressortissants étrangers, soit 53% de l'ensemble des entrées en Suisse (52,2% en 2000), étaient âgés de 20 à 34 ans; 23% ou 22'972 étaient des jeunes de moins de 20 ans (23,3% en 2000) tandis que 23% des immigrants, soit 24'891 personnes, avaient entre 35 et 64 ans, contre 23,5% en 1999. La part des personnes âgées de plus de 65 ans se maintient à 1%, soit 1037 personnes.

Graphique 3: Répartition des « primo-immigrants » par classe d'âge en 2001

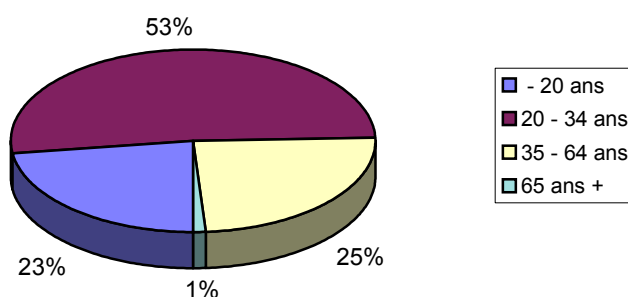

Source: Office fédéral des étrangers

2.2.6 Demandeurs d'asile et réfugiés⁸

Principaux chiffres 2001

Après avoir connu un nombre record de demandes d'asile déposées en 1998 (41'302) et 1999 (46'068) en raison de la crise yougoslave, la Suisse a retrouvé en 2000 (17'611) et 2001 (20'633) des chiffres correspondant à ceux du milieu des années 90. Sur 20'633 demandes d'asile enregistrées durant l'année 2001, 3'425 (16,6 %) provenaient de la République fédérale de Yougoslavie. Viennent ensuite, dans le même ordre qu'en 2000, les ressortissants de la Turquie, avec 1'960 personnes (9,5 %), de la Bosnie et Herzégovine, avec 1'230 personnes (6 %) et de l'Irak, avec 1'201 personnes (5,8 %). Suivent la Macédoine, 884 personnes (4,3%), l'Algérie, 828 personnes (4 %) et le Sri Lanka, 684 personnes (3,3%). La Macédoine apparaît pour la première fois dans la liste des dix premiers pays de provenance.

Près de 9 requérants sur 10 sont entrés clandestinement en Suisse (88,9% en 2001 contre 87,3% en 2000).

⁸ Nous rappelons que, contrairement aux réfugiés auxquels on a accordé l'asile, les requérants d'asile ne figurent ni dans les statistiques relatives aux flux (entrées et sorties d'étrangers), ni dans celles relatives à la population étrangère résidente.

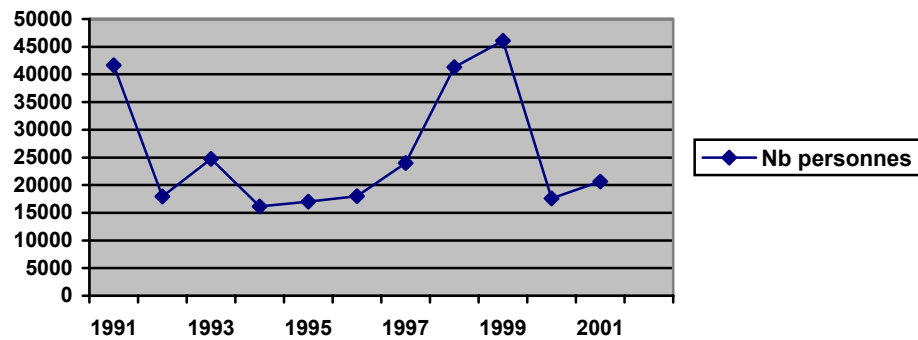
Graphique 4: Nombre de personnes ayant demandé l'asile politique de 1990 à 2001

De janvier à décembre 2001, 21'963 demandes d'asile ont été traitées en première instance contre 38'307 durant l'exercice précédent. L'importante diminution (- 42,7%) s'explique par le fait qu'en 2000, plusieurs milliers de dossiers ont pu être traités rapidement, puisqu'il s'agissait de la levée de l'admission provisoire pour les personnes du Kosovo participant aux programmes de retour. En effet, dans la période allant de juillet 1999 à décembre 2000, plus de 32'000 étrangers ont pu regagner volontairement leur région d'origine des Balkans sur la base du Programme d'aide au retour mis en place par l'Office fédéral des réfugiés (ODR) en collaboration avec l'Organisation internationale pour les migrations (OIM). Outre des vols spéciaux affrétés par la Suisse, les bénéficiaires de ce Programme se sont vu octroyer des prestations financières et matérielles visant à faciliter leur réintégration au pays.

L'asile a été octroyé à 2'253 personnes. Parmi ces 2'253 personnes, 1'506 en ont bénéficié en raison du regroupement familial, les 747 autres ayant obtenu une décision positive à titre personnel. 16'968 demandes ont été rejetées (30'051 l'année précédente) dont 12'470 à la suite d'une décision négative et 4'498 à la suite d'une décision de non-entrée en matière. Il a été procédé à 2'742 radiations (6'195), les requérants ayant retiré leur demande d'asile.

L'octroi de l'asile à 2'253 personnes représente un taux moyen de reconnaissance de 11,7% sur les décisions effectives (les retraits et radiations n'étant pas pris en compte). Mais cette moyenne recouvre des taux variant de 5,2% (RFY) à 33,0% (Turquie). Le taux d'acceptation est de 13,0% pour la Bosnie et Herzégovine, 28,7% pour l'Irak, 5,6% pour le Sri Lanka et 9,0% pour le Congo (RDC).

Comme durant les années précédentes (à l'exception de la seule année 2000, en raison des nombreux retours volontaires au Kosovo) le nombre des départs non officiels (8'725, soit 55,1% des départs ou classements de séjour) est plus important que l'ensemble des départs réguliers, des rapatriements et des refoulements vers un Etat tiers (5'690, soit 36%). La notion « départs non officiels » recouvre en réalité plusieurs destins : un certain nombre de personnes rentrent effectivement chez elles par leurs propres moyens ou elles émigrent dans un pays tiers pour y déposer une nouvelle demande d'asile. Un certain nombre, enfin,

ne quittent pas le territoire national et plongent dans la clandestinité (certaines de ces personnes réapparaissent parfois comme « sans-papiers »).

Pendant les trois premiers mois qui suivent le dépôt de la demande d'asile, le requérant n'a pas le droit d'exercer une activité lucrative. Lorsque le marché de l'emploi et la situation économique le permettent, les autorités cantonales compétentes autorisent les requérants d'asile et personnes admises à titre subsidiaire à exercer une activité lucrative. Quiconque a obtenu l'asile en Suisse est autorisé à y exercer une activité lucrative.

Effectifs des personnes relevant du domaine de l'asile

A fin décembre 2001, l'effectif des personnes relevant du domaine de l'asile en Suisse s'élevait à 93'363, contre 98'480 l'année précédente, soit une diminution de 5,2%⁹. Parmi elles, 26'577 avaient le statut de réfugié reconnu et 30'734 étaient admises à titre provisoire. Dans le cas de 10'398 requérants ayant fait l'objet d'une décision négative, le traitement ou l'exécution était suspendu ou bloqué. A fin décembre 2001, 14'603 demandes d'asile étaient pendantes en première instance (auprès de l'ODR) et 11'051 en deuxième instance (à la Commission de recours en matière d'asile, CRA), soit une diminution de 534 (3,5%).

	Effectifs	en %
Réfugiés reconnus	26'577	+4.1%
Admissions provisoires	30'734	-4.3%
Traitement/exécution en suspens	10'398	-22.2%
Cas en suspens en 2ème instance	11'051	-10.4%
Cas en suspens en 1ère instance	14'603	-3.5%
Total	93'363	100.0%

La ventilation par continent des réfugiés reconnus indique qu'environ 55% étaient originaires d'Europe (Turquie comprise), 35% d'Asie et 10% des autres continents (cf. graphique 6).

Bien que depuis le 1^{er} juillet 1999, plus de 45'000 ressortissants de la République fédérale de Yougoslavie (essentiellement Kosovo) aient quitté la Suisse, ce pays reste en tête de l'effectif du domaine de l'asile, avec 20'607 personnes (22,1%). Il est suivi de la Bosnie et Herzégovine, avec 11'243 personnes (12%). Le Sri Lanka occupe la troisième place, avec 10'620 personnes (11,4%).

Entre janvier 1999 et novembre 2001, la Suisse a également tenu compte, dans le cadre d'une action humanitaire, de critères particuliers (durée de présence, intégration, situation familiale ou médicale) pour accorder à plus de 30'000 étrangers dont certains requérants d'asile un statut durable dans notre pays.

Tendances pour l'année 2002

Depuis le début de l'année 2002, une nouvelle augmentation du nombre des demandes d'asile a été constatée. Au 31 juillet dernier, 14'288 personnes avaient requis une protection en Suisse ce qui représente 28.2 % de plus que l'année passée. Parmi les nationalités représentées figurent toujours en premier lieu les ressortissants de la Rép. fédérale de Yougoslavie (2'093 de janvier à fin juillet 2002, soit 14.6% du total des demandes). Viennent ensuite les ressortissants de Turquie (1'170; 8.2%), de Bosnie (769; 5.4%), de Macédoine (766; 5.4%) et d'Algérie (640; 4.5%). Le taux de reconnaissance s'est établi à 9.8% des décisions prises ce qui représente 1'011 personnes. 2'527 personnes ont obtenu une protection subsidiaire et 5'586 se sont vues régler leur séjour.

A fin juillet 2002, l'effectif des personnes relevant du domaine de l'asile en Suisse se montait à 93'443 (dont 26'413 réfugiés reconnus et 27'953 personnes au bénéfice d'une protection subsidiaire) sur 8 millions d'habitants pour un budget annuel de 922 millions de francs suisses. A cette même date, 17'260 demandes sont en traitement en 1^{ère} instance et 10'472 en seconde instance.

Si depuis le début de l'année, 4'801 requérants d'asile déboutés ont disparu, 4'068 autres ont officiellement quitté la Suisse. Les ressortissants de la Rép. fédérale de Yougoslavie sont à nouveau en tête de liste puisque 389 personnes ont officiellement quitté la Suisse contre 344 ressortissants de Bosnie et 151 de Turquie.

Graphique 5: Nombre de personnes ayant demandé l'asile politique en Suisse

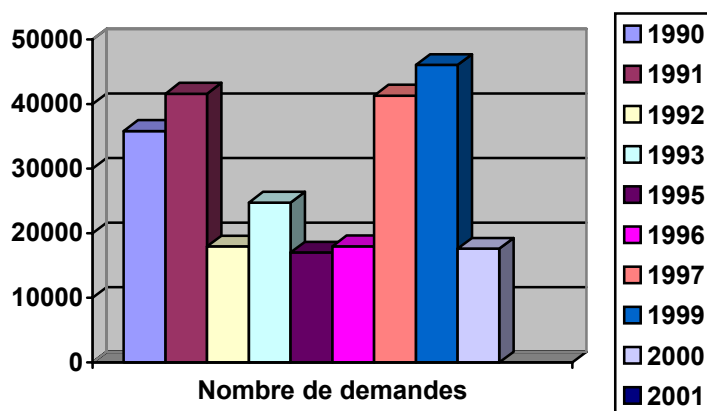

Source: Office fédéral des étrangers

Graphique 6: Réfugiés reconnus comme tels, par continent, à fin 2001

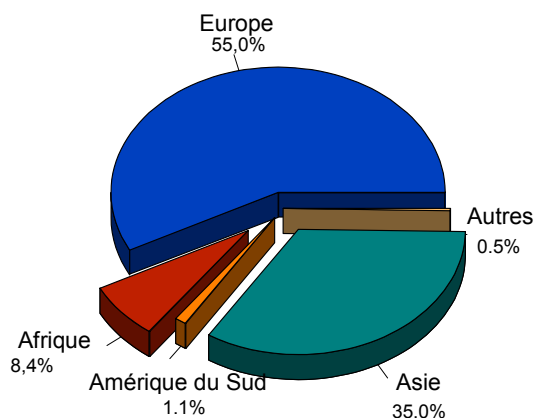

Source. Office fédéral des étrangers

2.3 Les départs de ressortissants étrangers¹⁰

En 2001, 52'713 (55'700 en 2000) étrangers ont quitté le territoire suisse, ce qui représente une diminution de 3'057 unités par rapport à 2000. Parmi ceux-ci se trouvaient 26'397 actifs, soit 50%.

2.3.1 Les départs selon les branches économiques

Les classes économiques présentant les plus grands nombres de départs d'actifs étaient le commerce¹¹ (6'728 ou 25,4%), suivis de l'hôtellerie et la restauration (4'001 ou 15,1%), de la construction (2'246 ou 8,5%) et de l'industrie métallurgique et des machines (2'642 ou 10%). Globalement, c'est dans le secteur tertiaire qu'il y a eu plus de départs (18'325 ou 69,4%).

¹⁰ Pour une vision récapitulative, voir schéma no 2 ci-après.

¹¹ Y compris les banques, les assurances, les affaires immobilières et la représentation d'intérêts.

Schéma no 2: Nombre de résidents étrangers ayant quitté la Suisse en 2001

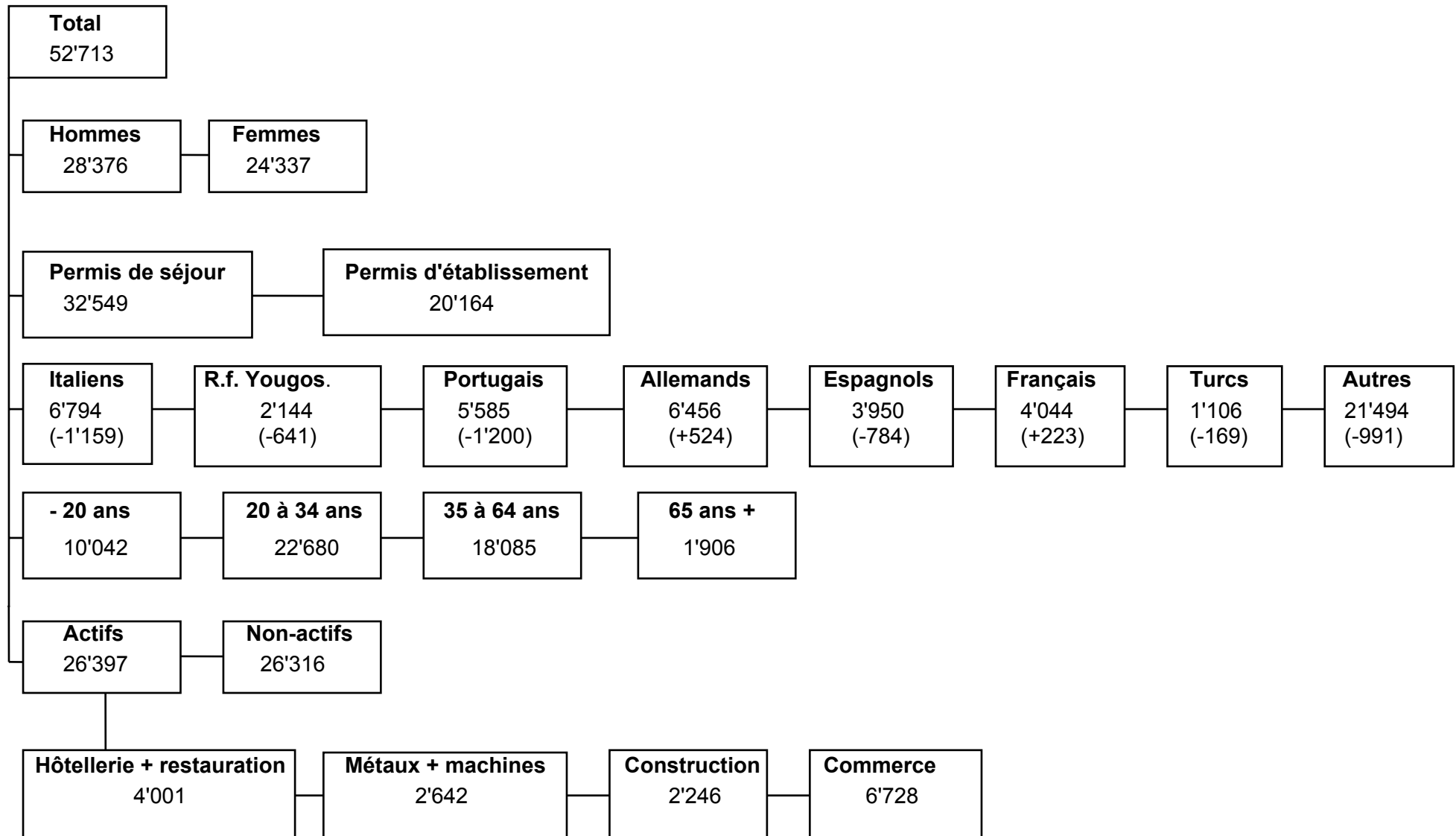

2.3.2 Les départs selon la nationalité

En 2001, 6'794 Italiens (12,9%) ont quitté la Suisse; ils ont été imités par 6'456 Allemands (12,2%), 5'585 Portugais (10,5%), 4'044 Français (7,6%) et 3'950 Espagnols (7,4%). Parmi les principales nationalités, hors UE, on citera les ressortissants des Etats-Unis d'Amérique avec 2'427 émigrants (4,6%) et de la R.f. de Yougoslavie, avec 2'144 émigrants (4%). Ainsi, le 64,4% des émigrants sont des ressortissants des Etats de l'UE et de l'AELE. Ce taux se situait à 69,6% en 1990 et à 83,1% en 1975.

Graphique 7: Répartition des émigrants par nationalité, en 2001

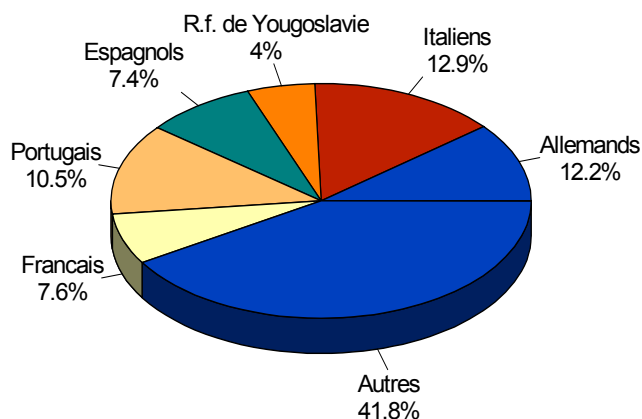

Source: Office fédéral des étrangers

2.3.3 Les départs selon le sexe et l'âge

En 2001, 28'376 hommes - soit 53,8% du total des départs - et 24'337 femmes (46,2%) ont quitté la Suisse; par rapport à 2000, la proportion des femmes est stable. Selon la classification par classe d'âge, les personnes les plus nombreuses à quitter la Suisse étaient âgées de 20 à 34 ans avec 22'680 départs constatés, soit 43% du total des départs. 10'042 ou 19% avaient moins de 20 ans et 18'085, soit 34,3% étaient âgées de 35 à 64 ans. Seules 3,6% des personnes, soit 1'906, ayant quitté le pays en 2001, avaient plus de 65 ans.

2.4 Migration nette (voir tableau ci-après)

La migration nette résulte de la différence entre l'immigration, y compris les transformations d'autorisations saisonnières en autorisation non saisonnières, et l'émigration. Elle apparaît sous forme de gain migratoire (valeur positive, plus d'entrées en Suisse que de départs) ou de perte migratoire.

Cette approche, retenue par le Registre central des étrangers, se justifie par le fait que les saisonniers, avant d'obtenir leur permis à l'année, ne figurent pas dans les statistiques de la population étrangère résidente de façon permanente.

On constate que l'excédent du solde migratoire n'a cessé de croître entre 1983 (4'278) et 1991 (60'221), année où il a atteint son maximum, pour subir une baisse conséquente de 20,6% à 47'810 personnes en 1992, confirmée en 1993 avec 46'472 personnes, et en 1997 avec 9'329 personnes. Depuis 1998, on enregistre une croissance importante du solde migratoire, avec 48'640 personnes en 2001 (+ 53,5% par rapport à 2000).

Evolution de la migration nette de 1991 à 2001

		1991	1993	1995	1997	1999	2000	2001
[1]	<u>Solde</u> dont:	60'221	46'472	26'807	9'329	27'734	31'678	48'640
+ <u>Entrées</u>	Actifs	23'499	5'438	918	-5'035	6'831	6'654	15'470
	Actifs en %	39 %	12 %	3.4 %		24.6 %	21 %	32 %
- <u>Sorties</u>	Non-actifs	36'722	36'722	25'889	14'364	20'903	25'024	33'170

[1] Manière de calculer le solde migratoire retenue pour l'analyse dans le présent rapport

Une différence importante peut être constatée selon les Etats en ce qui concerne le solde des mouvements migratoires : l'immigration nette des ressortissants des pays de l'UE et de l'AELE demeure excédentaire malgré les nombreux retours au pays des Italiens, Portugais et Espagnols. Les Allemands enregistrent le gain migratoire le plus important de l'année 2001 (+8'175 personnes), suivis par les ressortissants de la R.f. de Yougoslavie (+5'402), les Français (+2'586) et les Turcs (+2'024).

Graphique 8: Excédent de la migration de 1995 à 2001

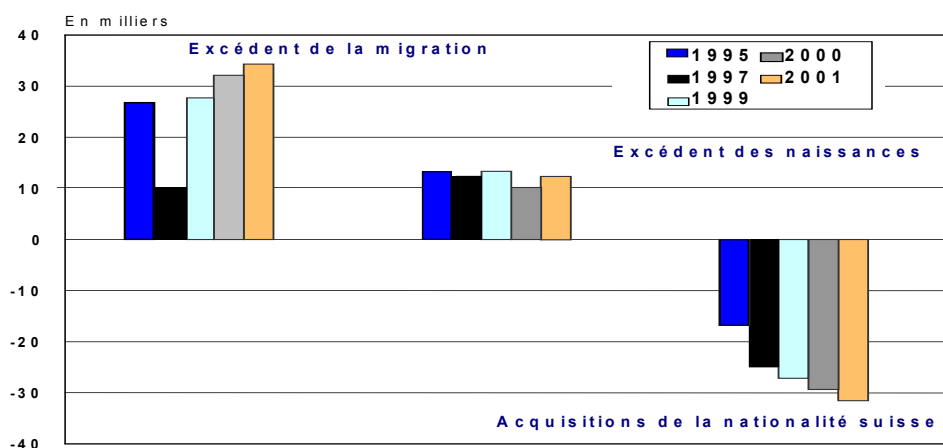

Source: Office fédéral des étrangers

En 2001, l'excédent migratoire est constitué à 23% par les ressortissants des pays de l'UE et de l'AELE et à 11 % par la Rép. fédérale de Yougoslavie. Plus du 60% de l'excédent migratoire provient de l'Asie, l'Afrique et l'Amérique du Sud.

Ventilée par branche économique, l'analyse nous montre que l'hôtellerie a bénéficié d'un solde migratoire en forte hausse par rapport à 2000 (3'691, en 2000 : 1'687), suivie par le commerce, les banques et les assurances (1'801 contre 388 en 2000), l'industrie des machines (1'201 contre 589), l'enseignement et les sciences (1'175 contre 530), l'industrie chimique (526 contre 241) et l'agriculture (309 contre 225).

L'analyse par âge révèle en 2001, comme pour les années précédentes, un fort excédent migratoire pour les jeunes de moins de 20 ans (12'930 contre 9'157 l'année précédente) et pour la classe des 20-34 ans (29'773). La tranche 35-64 ans a montré un saut quantitatif très important (6'806 contre 506) en particulier chez les 35-39 ans (4'985 contre 2'829) et les 40-44 ans (2'266 contre 816). La tranche des plus de 65 ans possède un solde négatif (-869). L'excédent des immigrations a donc un effet atténuant sur le vieillissement de l'ensemble de la population résidant en Suisse.

2.5 Entrées de travailleurs saisonniers

En 2001, 54'914 travailleurs saisonniers sont entrés en Suisse, ce qui représente une hausse de 11,42% par rapport à 2000.

La répartition des entrées par branche économique montre que les secteurs de l'hôtellerie/restauration, de la construction et de l'agriculture/sylviculture demeurent les secteurs qui absorbent la presque totalité des travailleurs saisonniers (env. 90% des saisonniers sont employés dans ces secteurs).

2.6 Transformation d'autorisations saisonnières en autorisations non saisonnières, depuis 1974

L'autorisation saisonnière peut être transformée en autorisation de séjour à l'année si, au moment du dépôt de sa demande, le requérant a travaillé régulièrement en Suisse en tant que saisonnier pendant au moins trente-six mois durant quatre années consécutives, à condition qu'il trouve un emploi à l'année ou qu'il s'agisse d'un cas personnel d'une extrême gravité.

En 2001, 1'819 transformations ont été octroyées, soit 47 de moins qu'en 2000 (voir [tableau 3](#) en annexe). La forte diminution enregistrée depuis le début des années 90 – 16'889 en 1991 et 11'925 en 1994 - est explicable par le fait que le Conseil fédéral a pris la décision de principe, le 29 juin 1994, de limiter avec effet au 1^{er} janvier 1995 la possibilité de transformer les autorisations saisonnières en autorisations à l'année aux seuls ressortissants des pays de l'UE/AELE. Cette mesure a touché en particulier les saisonniers des pays de l'ex-Yougoslavie, qui ont pu obtenir, sur demande, la transformation de leur autorisation saisonnière en autorisation à l'année jusqu'à fin décembre 1994.

Graphique 9: Transformation de permis A en permis B ou C, de 1974 à 2001

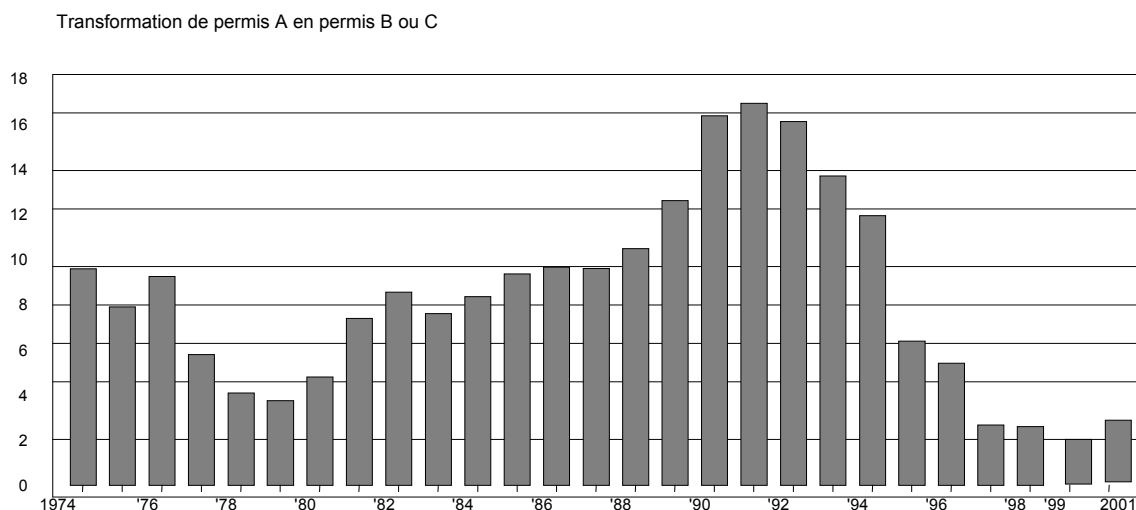

Source: Office fédéral des étrangers

La ventilation des données par branche économique montre une nette prédominance des secteurs de l'hôtellerie et de la construction qui ont occupé, en 2001, respectivement 45.8%, soit 834 personnes (46.8% en 2000) et 22.8%, soit 416 personnes (17.7% en 2000) des saisonniers qui ont obtenu la transformation de leur autorisation saisonnière en permis annuel. La branche de l'agriculture et de la sylviculture mise à part (220 personnes ou 12%), toutes les autres branches présentent des chiffres négligeables.

En ce qui concerne la répartition par nationalité, les ressortissants du Portugal ont obtenu 1'226 transformations ou 67.4%, (67.8 en 2000) du total du nombre de transformations. Viennent ensuite les Italiens avec 183 cas ou 10% (11.4% en 2000), les Français avec 136 cas ou 7.5% et les Espagnols (101 cas ou 5.5%). Le nombre des transformations relatives aux ressortissants de pays de l'ex-Yougoslavie est quant à lui quasiment nul (3 cas en 2001), pour les raisons évoquées plus haut.

La répartition par sexe montre que 1'365 transformations (75%) concernent des hommes (72% en 2000) et 454 (25%) des femmes (28% en 2000).

2.7 Naissances et décès

Hormis les mouvements migratoires, la différence entre le nombre des naissances et le nombre des décès est aussi déterminante pour suivre l'évolution de la population résidente permanente étrangère.

En 2001, 18'160 enfants étrangers sont nés vivants en Suisse, contre 17'332 en 2000, soit une augmentation de 828 unités. Entre-temps, 4'510 décès (sans les saisonniers) ont été constatés, soit 91 de moins qu'en 2000.

L'excédent des naissances sur les décès s'élève ainsi à 13'650 unités, en augmentation de 920 par rapport à 2000 (voir tableaux 4 et 5 en annexe).

Graphique 10: Excédent des naissances de 1974 à 2001

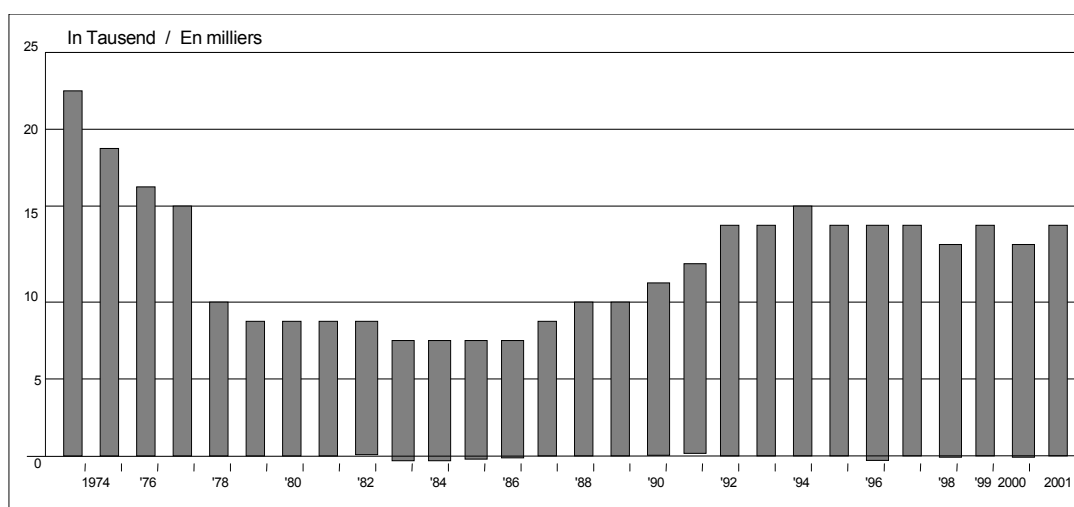

Source: Office fédéral des étrangers

2.8 Acquisition de la nationalité suisse

La loi fédérale sur l'acquisition et la perte de la nationalité suisse (LN) distingue entre la naturalisation ordinaire, la réintégration, la naturalisation facilitée, la reconnaissance de la citoyenneté suisse selon le droit de la filiation, le mariage avec un citoyen suisse et l'adoption.

Le 1^{er} janvier 1992, quelques modifications de cette loi sont entrées en vigueur, entre autres au sujet de l'acquisition de la nationalité suisse par mariage : l'épouse étrangère n'obtient plus la nationalité suisse au moment de son mariage avec un ressortissant suisse. Actuellement, les conjoints étrangers de citoyens suisses peuvent déposer une demande de naturalisation facilitée au terme de 5 ans de résidence en Suisse et 3 ans de communauté conjugale.

Les différentes formes sont répertoriées dans le tableau 6 en annexe.

Les naturalisations enregistrées en Suisse durant l'année 2001 sont un peu moins nombreuses que l'année précédente. En 2001, 27'586 étrangers, résidant en Suisse (28'700 l'année précédente) ont obtenu la nationalité suisse. Entre 1999 et 2000, les naturalisations ont augmenté de 41 % (de 20'363 à 28'700 personnes). Cet accroissement exceptionnel s'explique par la nette augmentation des demandes enregistrées les années précédentes et par une certaine simplification des procédures et une réduction des dossiers en attente.

Graphique 11: Acquisition de la nationalité de personnes résidant en Suisse de 1988 à 2001

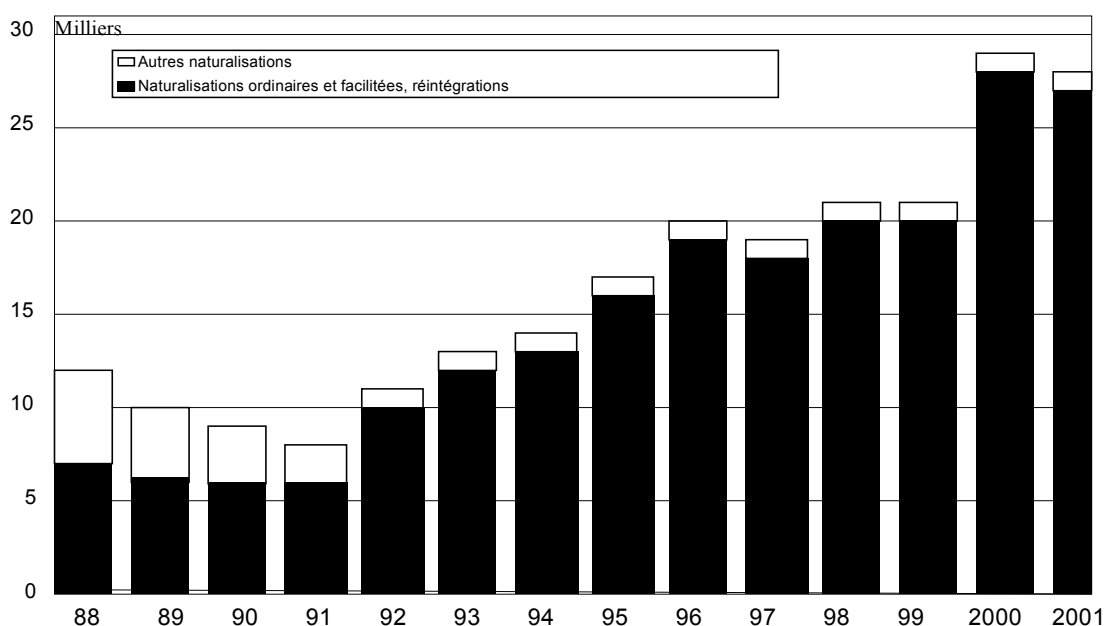

Source: Office fédéral des étrangers

Le nombre d'acquisitions de la nationalité suisse est composé avant tout de personnes naturalisées selon la procédure ordinaire (19'239 ou 69,7%), c'est-à-dire qui ont obtenu leur nouvelle nationalité par la naturalisation dans un canton et une commune. La demande ne peut être déposée (sous réserve de dispositions cantonales plus sévères) que si l'intéressé a résidé en Suisse pendant au moins douze ans; les années de séjour comptent double pour les jeunes de 10 à 20 ans. En deuxième position viennent les personnes qui ont acquis la nationalité par naturalisation facilitée (7'612 ou 27,6%), puis arrivent les enfants adoptés (490), et les réintégrations (245).

Graphique 12: Acquisition de la nationalité suisse en 2001

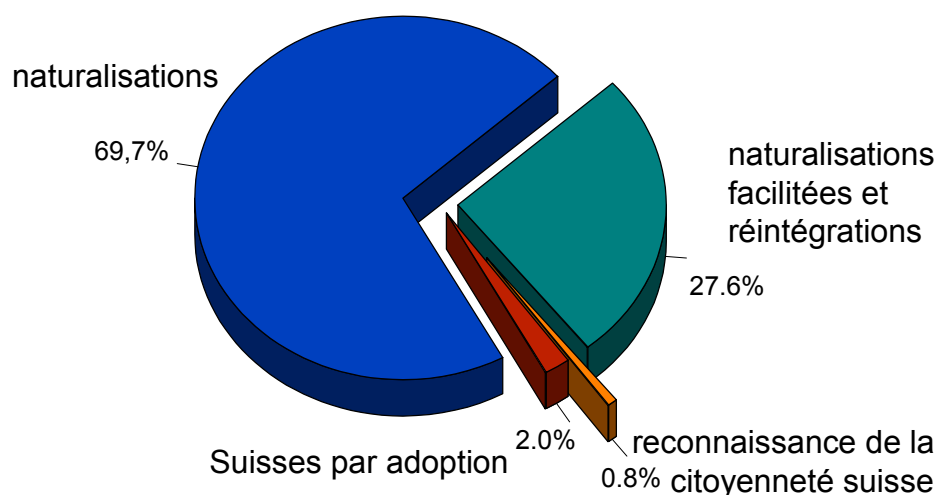

Source: Office fédéral des étrangers

La ventilation des données selon la nationalité d'origine - voir tableau 7 - montre que la majorité des personnes ayant acquis la nationalité suisse en 2001 proviennent des pays de l'UE et de l'AELE (9'748 ou 35,3,% du total) et des autres pays européens (11'223 ou 40%), le reste (6'615 personnes) provenant avant tout d'Asie, d'Amérique et d'Afrique.

Le plus grand groupe de personnes ayant acquis la nationalité suisse demeurent les Italiens (5'386 personnes). Suivent les ressortissants de la R.f. de Yougoslavie (3'686), les Turcs (3'116), les Français (1'307), les Portugais (779), les Espagnols (699), les Allemands (586), les Britanniques (310) et les Russes (275). Ces 9 pays représentent le 60 % du total des acquisitions de la nationalité suisse.

Considérés dans leur ensemble, les 27'586 changements de nationalité dont il est ici question représentent 1,9% de l'effectif de la population étrangère résidante de manière permanente à fin décembre 2001 (2,1% à fin 2000), ce qui représente un pourcentage très faible par rapport aux autres pays. Vraisemblablement, l'appartenance à un Etat de l'UE, l'interdiction de la double nationalité et les exigences relativement sévères sont autant de facteurs qui retiennent les étrangers à se faire naturaliser (voir également le chap. 7.2).

Après la période 1986-1990 durant laquelle le nombre de naturalisations n'a cessé de diminuer - de 14'411 à 8'757 -, les années 1992 à 2001 ont connu une forte augmentation du regain d'intérêt pour la nationalité suisse en particulier dû aux nouvelles dispositions de la loi sur la nationalité entrées en vigueur en 1992 autorisant de manière générale la double nationalité en Suisse et relatives à l'octroi de la naturalisation facilitée aux conjoints étrangers de personnes de nationalité suisse.

Les naturalisations étant plus importantes que l'excédent des naissances de citoyens suisses (chiffres provisoires : naissances d'enfants suisses en 2001 : 54'042; décès de Suisses : 56'352), elles évitent ainsi que la population de nationalité suisse ne recule.

3. LA POPULATION ETRANGERE RESIDANTE A FIN 2001

3.1 Aperçu général¹²

Comme nous l'avons déjà signalé au début du rapport, l'effectif de la population étrangère a augmenté de 34'713 unités (+2,4%) en 2001 pour atteindre 1'419'095 personnes. Entre 1980 et 2001, l'effectif de la population étrangère résidante est passé de 893'000 à 1'419'095 personnes, soit une augmentation de quelque 526'288 unités ou 59%. Le 31 décembre 2001, les étrangers résidant en Suisse représentaient 19,7% de la population résidante totale (19,3% à fin 2000). Le taux d'activité de la population résidante permanente de nationalité étrangère à fin 2001 était de 52% (51,8% en 2000).

Selon la statistique des étrangers de fin août 2002, la population résidante permanente de nationalité étrangère s'élevait à 1'436'855 personnes, soit 17'760 personnes de plus qu'en décembre 2001. A titre de comparaison, de janvier à août 2001, l'effectif des étrangers résidents avait augmenté de 22'821 personnes.

Pour une étude plus détaillée de l'évolution de la population étrangère résidante au cours des décennies précédentes et à fin décembre 2001, se référer aux tableaux 8 à 13 en annexe.

¹² Pour une vision récapitulative, voir schéma no 3 ci-après

Schéma no 3: Population étrangère résidente (état au 31 décembre 2001)

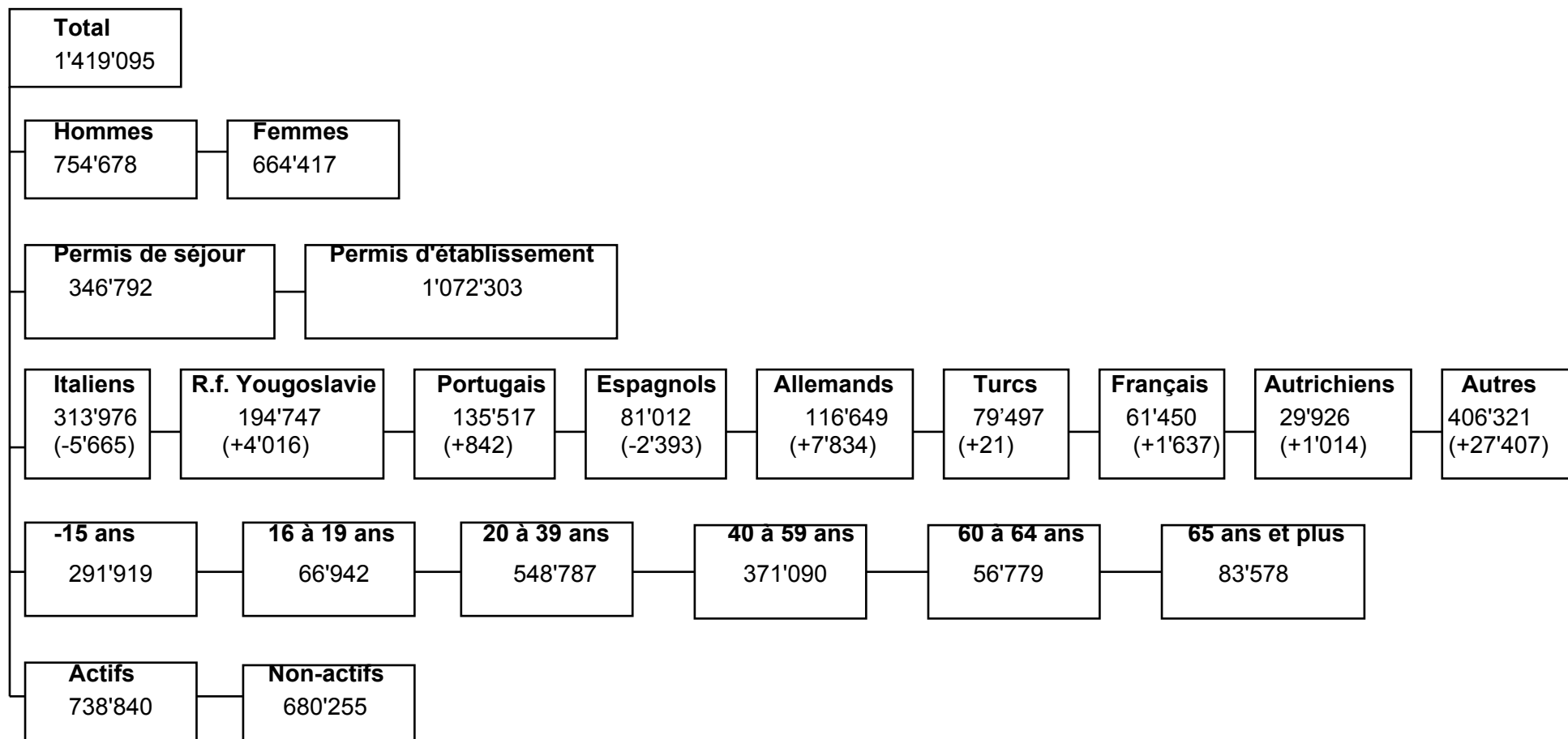

3.2 La répartition selon les catégories et la durée du séjour

En 2001, l'effectif des étrangers titulaires d'un permis d'établissement a atteint le nombre de 1'072'303, soit un accroissement de 30'822 unités ou 2,9% (contre 1,7% en 2000).

Le nombre d'annuels a augmenté de 3'891 personnes, soit +1,1% (contre -0,5% en 2000) pour se fixer à 346'792 unités¹³.

A la fin décembre 2001, la part des détenteurs d'une autorisation de séjour à l'année dans la population étrangère résidente est de 24% (25% en 2000); par voie de conséquence, les établis représentent le 76% (75% en 2000).

Graphique 13: Population résidente permanente de nationalité étrangère, selon le type de permis, de 1980 à 2001

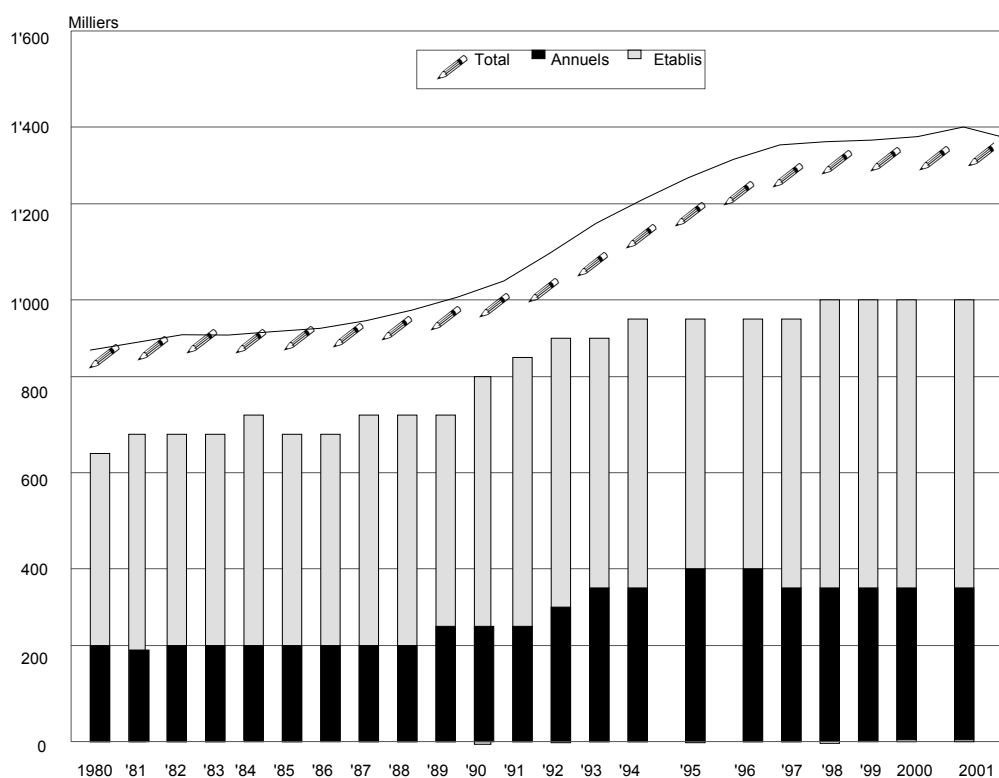

Source: Office fédéral des étrangers

¹³ (voir également le tableau 14 en annexe).

3.3 La composition de la population étrangère d'après la nationalité

Au cours des dernières décennies, la part des différentes nationalités qui forment la population étrangère vivant en Suisse a radicalement changé. Depuis 1980, la part des pays extra-européens a progressé de plus de 6%. Ce mouvement a surtout pris de l'ampleur dès le début des années 1980.

Sur la totalité des étrangers vivant en Suisse, 36,9% proviennent des Etats voisins de la Suisse (Italie, Allemagne, France, Autriche et Liechtenstein) contre 37,5% en 2000. A fin 2001, quelque 160'445 étrangers non-européens vivaient en Suisse (11,3%). Il demeure que dans leur grande majorité, les étrangers qui résident en Suisse sont originaires des pays de l'UE/AELE (56,8% du total des étrangers résidents) (voir le graphique ci-dessous).

Les différents pays d'origine les plus représentés sont présentés ci-dessous selon le volume de leurs effectifs dans le pays (voir tableau 15 en annexe).

a) L'Italie

Les Italiens forment encore aujourd'hui la majorité de la population étrangère résidente bien que, depuis 1974, leur nombre est en constante régression (1974: 554'924 unités). Par rapport à 2000, leur effectif a encore diminué (-5'665) pour s'établir à 313'976 personnes soit 22,1% en 2001 (23,1% en 2000). Cela signifie donc que l'effectif des ressortissants italiens en Suisse a, pendant la période 1974-2001, diminué de 240'949 unités, soit 43,4%.

b) R. f. de Yougoslavie

Les ressortissants de la R. f. de Yougoslavie représentent la deuxième composante de la population étrangère résidente en Suisse. A fin 2001, avec 194'747 personnes, ils représentaient le 13,7% de la population étrangère résidente totale.

Si l'on prend en compte les ressortissants de tous les pays de l'ex-Yougoslavie (Slovénie, Croatie, Bosnie-Herzégovine, Macédoine et R.f de Yougoslavie), le chiffre total s'élève à 345'459 personnes (+ 8'124 par rapport à 2000), ce qui correspond à 24,3% de l'ensemble de la population résidente étrangère.

c) Le Portugal

La communauté portugaise occupe le troisième rang parmi la population étrangère résidente. Alors qu'ils n'étaient que 10'687 en 1980, les Portugais ont vu leur effectif s'accroître considérablement pour atteindre le nombre de 135'517 personnes en 2001, en augmentation de 842 unités ou 0,6% par rapport à 2000. En décembre 2001, ils représentaient 9,5% de la population étrangère résidente totale (9,7% en 2000).

d) L'Espagne et l'Allemagne

Avec respectivement 116'649 et 81'012 personnes, les ressortissants allemands et espagnols forment les 4^e et 5^e communautés étrangères en Suisse à la fin de l'année 2001. Les

Allemands, 8,2%, voient leur effectif se maintenir à la hausse (+7'834 par rapport à 2000) depuis 1989, alors que les Espagnols, depuis 1991, sont en diminution (-2'393) et ne représentent plus que 5,7% de la population étrangère totale (6,0% en 2000).

e) Autres pays d'origine

La Turquie a connu, après une légère augmentation en 1999, une faible diminution de ses ressortissants en Suisse en 2000 puis une très faible hausse en 2001. De 79'476 personnes en 2000, leur nombre est passé à 79'497 en 2001. Cette communauté est restée très stable ces dernières années et représente 5,6% de la population résidente étrangère totale à fin 2001.

Depuis 1986, le nombre de ressortissants français qui résident en Suisse est en constante progression. A fin décembre 2001, leur effectif s'est établi à 61'450 (+2,6%) personnes, soit 4,3% de la population résidente.

Après cinq années consécutives de baisse, les Autrichiens ont connu pour la troisième fois une hausse de leur effectif en Suisse (29'926 unités, soit 2,1% de la population résidente étrangère totale).

Il peut être relevé, dans ce contexte, l'importante croissance de l'effectif des Sri Lankais ces dernières années en Suisse. A fin 2001, il s'élevait à 24'556 unités. De 786 personnes en 1989, il a passé à 4'979 en 1991 et à 14'939 à fin 1999. Il s'agit d'une immigration issue initialement du domaine de l'asile.

Graphique 14: **Annuels et établis selon leur provenance, à fin décembre 2001**

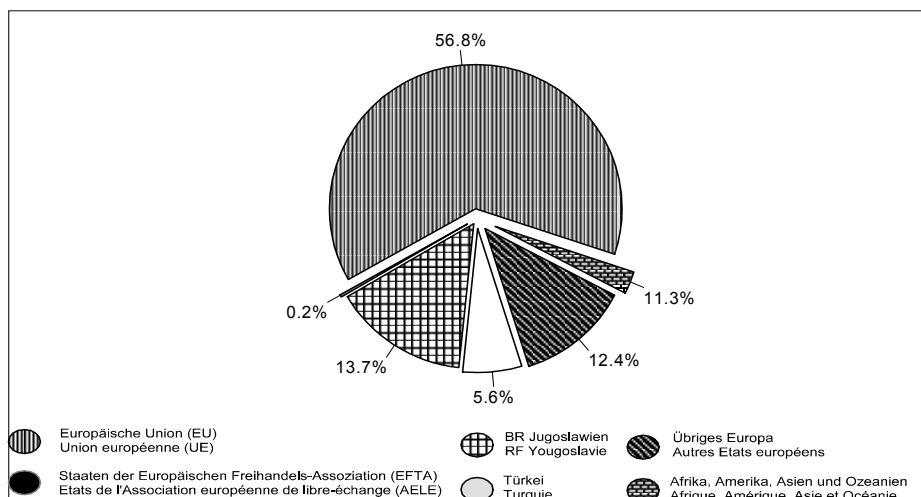

Source: Office fédéral des étrangers

3.4 La répartition selon les régions linguistiques

Comme il ressort du tableau ci-après (voir également le tableau 16 en annexe pour la répartition par canton), la répartition des résidents étrangers dans les différentes régions linguistiques ne s'est que légèrement modifiée par rapport à l'année précédente.

Régions linguistiques	Population étrangère résidente		en %		Proportion d'étrangers sur l'ensemble de la population	
	2000	2001	2000	2001	2000	2001
Suisse alémanique	893'035	919'912	64.5	64.8	17.5	17.9
Suisse romande	411'588	419'231	29.7	29.5	23.6	23.8
Suisse italienne	79'759	79'952	5.8	5.6	25.7	25.6
TOTAL	1'384'382	1'419'095	100	100	19.3	19.7

Source: Office fédéral des étrangers

Graphique 15: Annuels et établis par région linguistique en %, à fin 2001

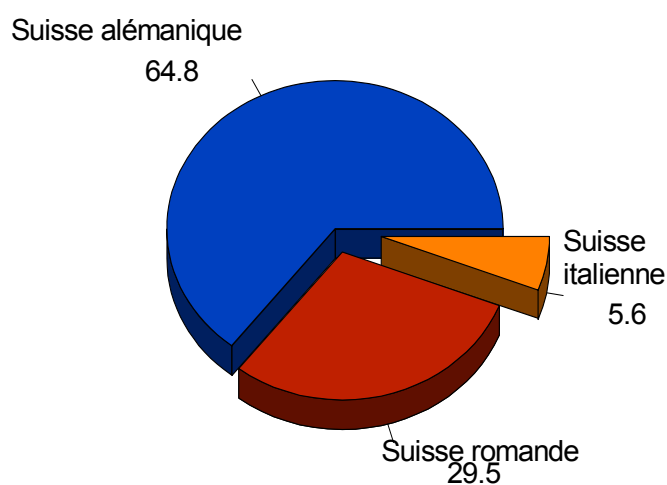

Source: Office fédéral des étrangers

Graphique 16: Proportion d'étrangers sur l'ensemble de la population, en %, à fin décembre 2001

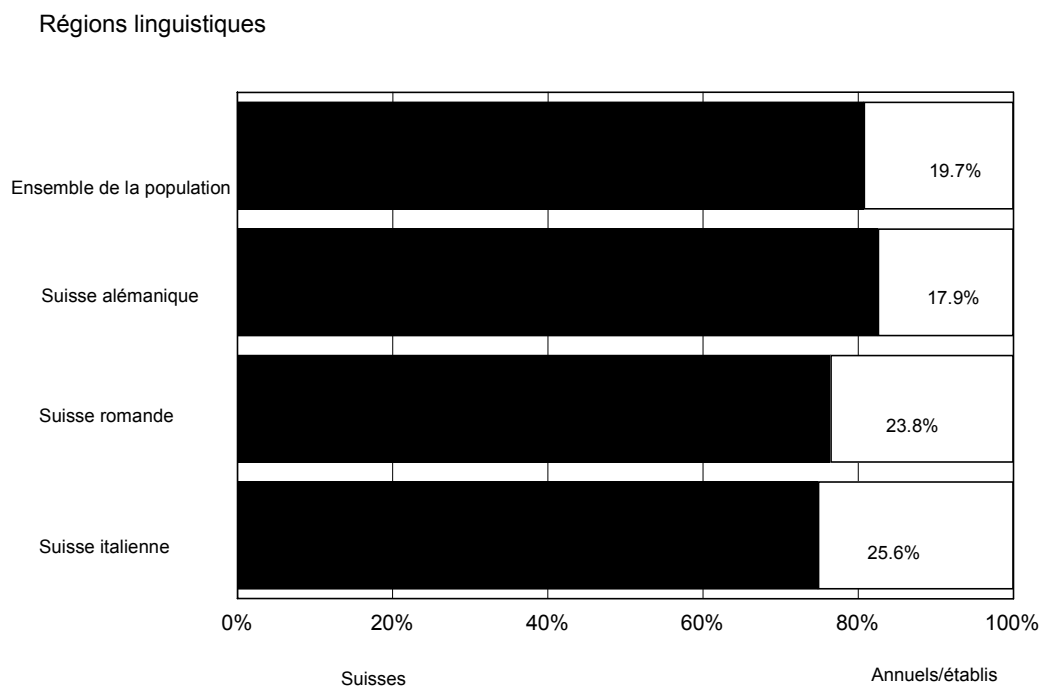

Source: Office fédéral des étrangers

3.5 La répartition selon le sexe et l'état civil

Parmi les 1'419'095 étrangers enregistrés à fin 2001, 754'678 ou 53,2% (737'755 ou 53,3% à fin 2000) étaient de sexe masculin et 664'417 ou 46,8% (646'627 ou 46,7% en 2000) de sexe féminin.

La population étrangère résidante se composait, tous âges confondus, de 583'306 célibataires ou 41% et de 747'458 personnes mariées ou 52,7%, le reste étant constitué de personnes veuves ou divorcées. Le nombre des femmes mariées était de 349'986, inférieur à celui des hommes mariés – 397'472. Cette différence est avant tout imputable au nombre élevé de mariages mixtes. En effet, 74'706 étrangers (73'878 en 2000) étaient mariés à des Suissesses et 49'084 femmes de nationalité étrangère étaient mariées à un citoyen suisse. L'effectif des femmes étrangères mariées à des citoyens suisses est inférieur au nombre d'hommes étrangers ayant épousé des Suissesses car jusqu'à fin 1991, les femmes étrangères recevaient la nationalité suisse par mariage et ne figurent pas dans les statistiques des étrangers. Il est intéressant de relever que depuis de nombreuses années le nombre annuel

de mariages entre Suisse et étrangère est deux fois supérieur au taux de mariage entre étranger et Suisse.

Parmi les 583'306 célibataires figuraient 291'919 enfants âgés de moins de 16 ans. Leur proportion par rapport à la population étrangère résidente totale était donc de 20,6% (contre 20,8% en 2000).

3.6 La structure par âge

Comme cela a été le cas les années précédentes, la population étrangère résidente peut être classée sommairement en trois grands groupes d'âge: les personnes qui ont entre 20 et 64 ans (qui sont en âge d'exercer une activité lucrative), les enfants et jeunes gens jusqu'à 19 ans et les personnes âgées de 65 ans et plus (pour la plupart des rentiers). Il ressort du tableau ci-après que la composition de la population étrangère résidente selon les trois classes d'âge susmentionnées est sensiblement différente de celle des citoyens suisses (voir également le tableau 17 en annexe).

Répartition des annuels, établis et Suisses par classe d'âge, à fin décembre 2001

Classes d'âge	Chiffres absolus		Proportions en %	
	Etrangers	Suisses	Etrangers	Suisses
0 – 19 ans	358'861	1'288'003	25.3	22.2
20 – 64 ans	976'656	3'475'409	68.8	59.9
65 ans et plus	83'578	1'039'996	5.9	17.9
Total	1'419'095	5'803'408	100,00	100,00

Source: Office fédéral des étrangers

Le groupe des enfants et des jeunes gens jusqu'à 19 ans et surtout celui des personnes en âge d'exercer une activité lucrative est sensiblement moins nombreux, en proportion, chez les Suisses que chez les étrangers. En revanche, la proportion de Suisses qui ont atteint l'âge donnant le droit à une rente de vieillesse est trois fois supérieure à celle des étrangers. La structure par âge de la population étrangère résidente correspond donc à celle d'une population plus jeune que celle des Suisses (environ 94% des étrangers ont moins de 65 ans alors que seuls 82% des Suisses ont moins de 65 ans).

Graphique 17: Répartition des annuels, des établis et des Suisses, par classe d'âge, à fin 2001

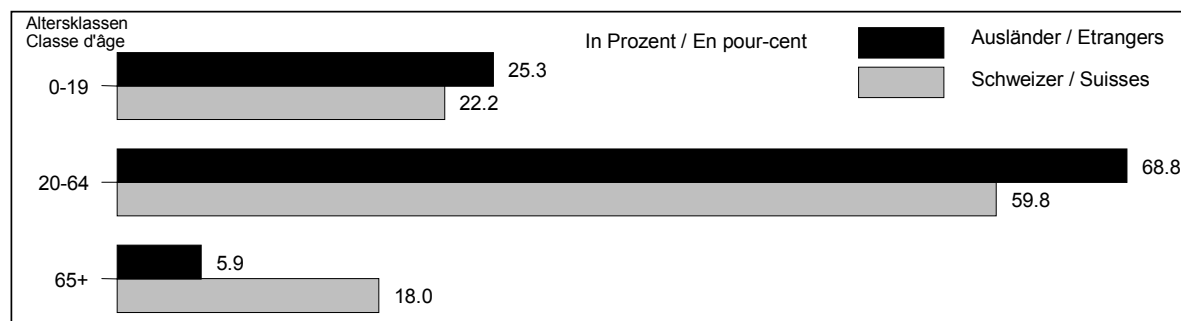

Source: Office fédéral des étrangers

La situation des jeunes étrangers de moins de 20 ans s'est passablement modifiée au cours des dernières années, et ce aussi bien par rapport à l'âge de scolarité que par nationalité (voir les deux graphiques ci-après).

Graphique 18: Les enfants et les jeunes étrangers jusqu'à 19 ans, à fin 2001

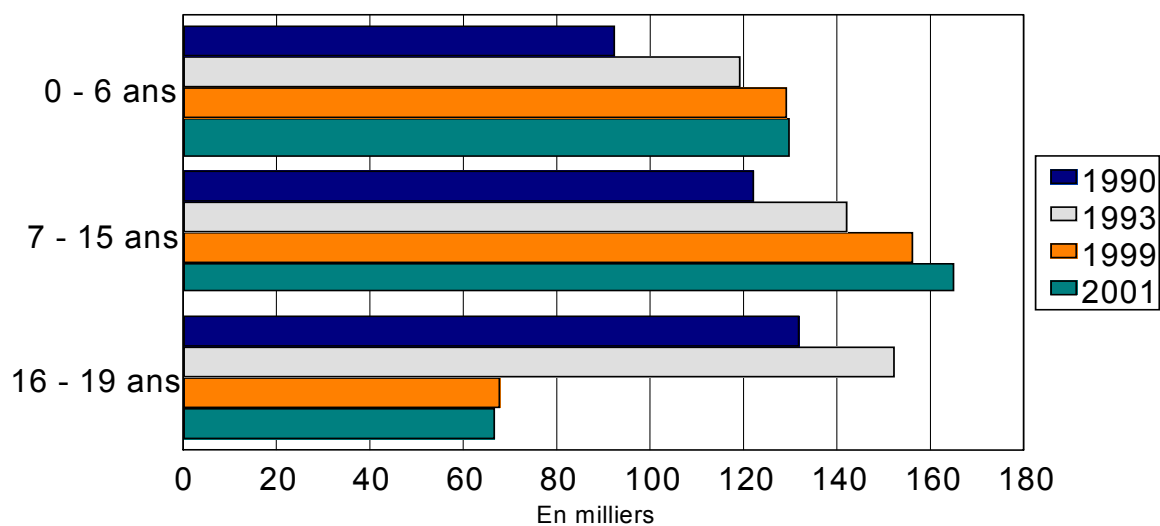

Source: Office fédéral des étrangers

Graphique 19: Enfants d'âge scolaire, par nationalité de 1988 à 2001

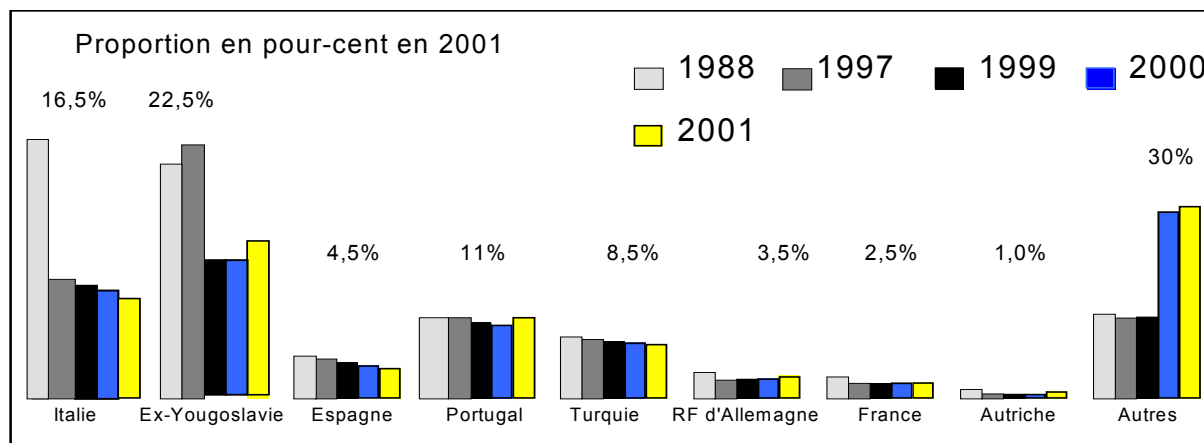

Source: Office fédéral des étrangers

Des 1'419'095 étrangers au bénéfice d'une autorisation de séjour à l'année ou d'établissement, 291'919, soit 22%, sont des enfants âgés de moins de 16 ans. Parmi eux, 129'731 sont d'âge préscolaire.

84'094 (82'637 en 2000) des 162'188 enfants âgés de 7 à 15 ans (55%) sont des garçons et 78'094 des filles. Le total des écoliers se compose, par ailleurs, de 36'462 ressortissants de la R. f. de Yougoslavie (35'774 en 2000), 25'699 Italiens (276'536 en 2000), 18'358 Portugais (18'075 en 2000), 13'115 Turcs (13'293 en 2000), 6'960 Espagnols (7'421 en 2000), 5'807 Allemands (5'355 en 2000) et 4'209 Français (4'031 en 2000).

En 2001, 16'324 enfants étrangers (16'496 l'année précédente) à savoir 8'567 garçons et 7'757 filles ont eu 15 ans révolus, c'est-à-dire l'âge d'entrer en apprentissage ou en études ou de faire leurs débuts dans la vie professionnelle.

3.7 Les Suisses de l'étranger

Au 30 juin 2001, 591'660 Suisses étaient recensés auprès des représentations diplomatiques et consulaires suisses, ce qui représente une augmentation de 11'264 par rapport à 2000. 414'654 de ces personnes, soit 70.08%, possèdent la double citoyenneté.

La majeure partie des Suisses ayant élu domicile à l'étranger vivent dans des pays de l'Union européenne (352'739, soit 59,62%). C'est en France que se trouve la plus grande communauté suisse (154'730), suivie de l'Allemagne (68'564), de l'Italie (42'258), de la Grande-Bretagne (25'416), de l'Espagne (20'082) et de l'Autriche (12'611).

En dehors de l'Europe, les communautés suisses les plus importantes sont dénombrées aux Etats-Unis d'Amérique (68'821), au Canada (35'177), en Australie (19'536), en Argentine (14'752), au Brésil (12'827), en Israël (9'893) et en Afrique du Sud (8'769).

La statistique révèle que près de 60% des citoyens suisses adultes à l'étranger sont des femmes (265'997); les hommes quant à eux sont au nombre de 182'546 alors qu'on enregistre 139'309 personnes de moins de 18 ans.

4. L'emploi des travailleurs étrangers

4.1 Aperçu général de l'emploi en Suisse

Selon l'Office fédéral de la statistique, à la fin décembre 2001, la population active occupée totale suisse et étrangère confondue s'élevait à 3'953'000 personnes. Etant donné que le nombre de travailleurs suisses est resté stable par rapport à l'année 2000, la part des étrangers dans la population active occupée a augmenté de 24,7% à 26%.

A fin décembre 2001, l'effectif des étrangers actifs séjournant à l'année ou établis était de 738'840 personnes. Il y a donc eu une augmentation de 21'565 personnes en l'espace d'une année du nombre d'actifs de cette catégorie d'étrangers. Plus de la moitié, à savoir 60% étaient des étrangers établis et 20% des personnes titulaires d'une autorisation de séjour à l'année. De plus, le nombre de saisonniers¹⁴ il était de 14'986 et celui des frontaliers de 168'088. Ces quatre catégories totalisaient 921'559 étrangers exerçant une activité lucrative, soit 35'770 ou 4% de plus qu'à la fin de l'année précédente. Le nombre des saisonniers a augmenté de 2072 (+16,5%), celui des annuels et des établis actifs de 21'565 personnes (+3%) et celui des frontaliers a également augmenté, de 12'133 unités (+7,8%).

Dans les points suivants (4.5 à 4.8), nous reviendrons sur ces différentes catégories, afin de les examiner de manière plus détaillée.

Graphique 20: Les travailleurs étrangers par catégorie de séjour à fin 2001

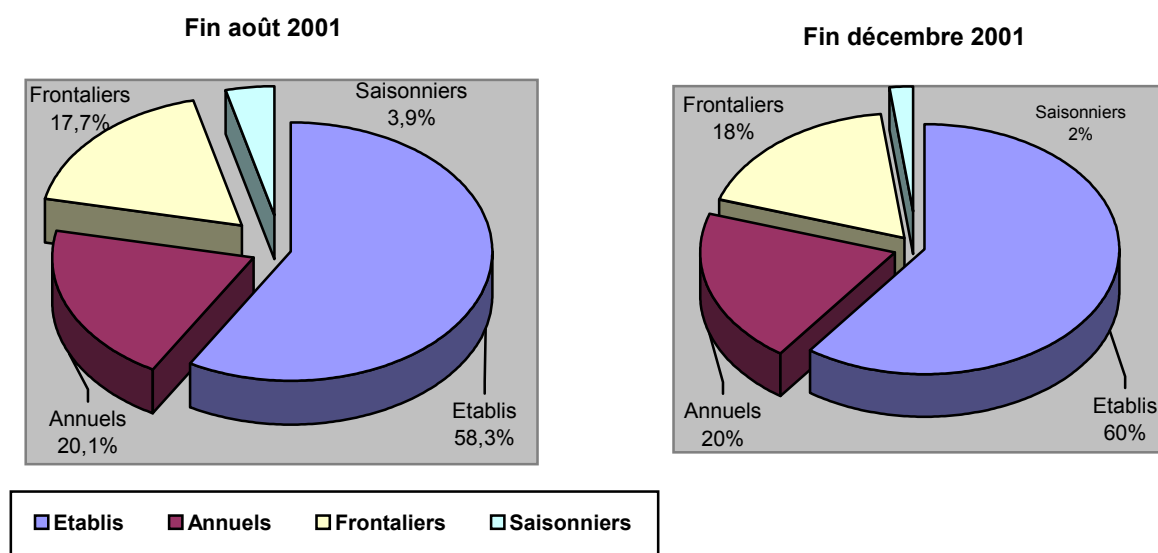

¹⁴ L'effectif des saisonniers atteint en décembre son niveau le plus bas ; dès lors, pour une étude de cette catégorie de travailleurs étrangers, il est nécessaire de se référer aux chiffres relatifs au mois d'août (voir point 5.7 ci-après).

Source: Office fédéral des étrangers

Le nombre des étrangers qui exercent une activité lucrative en Suisse a atteint un sommet en 1994, avec 911'633 personnes. Entre 1995 et 1998, cet effectif a suivi une courbe descendante, parallèle à celle de l'évolution économique, avant d'augmenter à nouveau à partir de 1999. De 2000 à 2001, cette augmentation s'est poursuivie et s'est même accentuée en terme de % d'accroissement.

En ce qui concerne le taux de chômage, à fin décembre 2001, il atteignait 2,4% du total de la population résidante permanente en Suisse indiquant une recrudescence du chômage par rapport à 2000 (1,9% à fin décembre 2000). Alors que 1,7% des Suisses étaient concernés par ce phénomène, 4,8% de la population étrangère était sans emploi.

Les tableaux 18 à 20 en annexe fournissent les données détaillées relatives à l'emploi des étrangers en 2001.

4.2 Les travailleurs étrangers d'après le sexe

(voir tableau 20 en annexe)

La répartition des étrangers actifs selon le sexe met en évidence une forte prédominance des hommes (577'083 ou 63%) par rapport aux femmes (344'476 ou 37%). Il s'agit d'une répartition quasi similaire à celle observée durant les cinq années précédentes. Par rapport à 2000, la main-d'œuvre masculine a connu une légère hausse d'effectif de 20'963 unités soit de + 3,8%, alors que la main-d'œuvre féminine a augmenté de 14'805 unités soit de + 4,5%. Cette dernière constatation indique une hausse supérieure de l'effectif des femmes actives d'origine étrangère que celui des hommes entre l'année 2000 et 2001.

En outre, la part des femmes actives a toujours été plus faible chez les étrangers (37%) que chez les Suisses (44%). Cela s'explique essentiellement par le fait que la part des femmes est plus faible dans la population résidante étrangère que dans la population suisse.

En ce qui concerne le travail partiel, il est aussi important de souligner qu'il est beaucoup moins répandu chez les étrangers que chez les Suisses. Mais surtout dans la population étrangère même, les femmes sont quatre fois plus nombreuses que les hommes à avoir eu recours au travail à temps partiel en 2001.

4.3 Les travailleurs étrangers d'après la nationalité

Une autre analyse qui classe les travailleurs étrangers par nationalité permet de faire des remarques intéressantes. Une classification selon le critère de nationalité varie de manière importante d'une décennie à l'autre. Alors que juste après la deuxième guerre mondiale, un nombre très important de travailleurs étrangers étaient d'origine italienne, française, espa-

gnole, portugaise, l'origine de la majorité des travailleurs venant en Suisse depuis le début des années nonante est autre.

Parmi les 921'559 étrangers qui travaillaient en Suisse à fin 2001 (voir tableau 20 en annexe), des baisses et des hausses d'effectifs ont été constatées chez:

- Les Italiens	(212'486 personnes; soit 23,1% du total de l'ensemble des travailleurs étrangers, 71 de moins qu'en 2000)
- Les Français	(120'562; 13,1% +6'946)
- Les Allemands	(108'589; 13,1%; +8'704)
- R.f Yougoslavie	(85'712 ; 9,3%; +2'867)
- Les Portugais	(85'006; 9,2%; +2'284)
- Les Espagnols	(49'578, 5,4%; - 1'135)
- Les Turcs	(34'181; 3,7%; + 417)
- Les Autrichiens	(26'766; 2,9%; + 782)

4.4 La répartition des travailleurs étrangers selon les branches économiques

Selon les chiffres de fin décembre 2001, les plus grands effectifs d'étrangers actifs se rencontrent dans les classes du commerce, des banques et des assurances¹⁵ (221'994 ou 24,1%), suivies par l'industrie métallurgique et des machines (145'562 ou 15,8%), l'hôtellerie et la restauration (106'136 ou 11,5%), le bâtiment et le génie civil (86'331 ou 9,4%) (pour la suite, se référer au tableau 21 en annexe).

Par rapport à l'année précédente, l'effectif de la main-d'œuvre étrangère a augmenté dans toutes les branches économiques susmentionnées. Par contre, sa présence a diminué dans certains secteurs tels que l'industrie textile ainsi que l'agriculture et l'élevage, des secteurs en perte de vitesse d'une manière générale dans l'économie suisse et qui emploient de moins en moins de personnel suisse et étranger.

Graphique 21: Les travailleurs étrangers selon les branches économiques en 2001

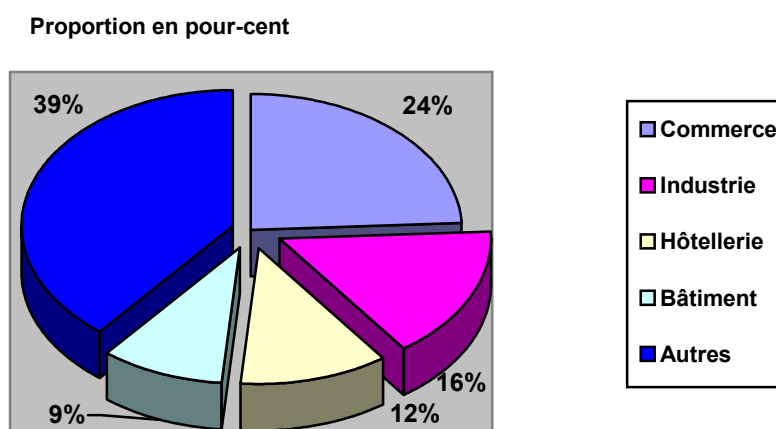

¹⁵ Y compris les affaires immobilières et la représentation d'intérêts.

Source: Office fédéral des étrangers

4.5 La population active résidente

L'effectif de la population étrangère résidente, à savoir les titulaires d'une autorisation d'établissement ou d'une autorisation de séjour à l'année qui exercent une activité lucrative, s'élevait à 738'840 à fin décembre 2001 (+21'565 par rapport à 2000). En valeur absolue, l'évolution a été la suivante: une augmentation de 6'579 unités pour les annuels (total: 188'176) et de 14'986 pour les établis (total: 550'664).

La proportion d'étrangers annuels ou établis exerçant une activité lucrative par rapport à l'effectif total des étrangers résident en Suisse était de 52% en 2001 (51,8% en 2000). Le taux d'activité de la population étrangère résidente diffère toutefois selon les nationalités. Il variait de 42,9% pour les Turcs (42,3% en 2000), à 61,7% pour les Autrichiens (61,9% en 2000), les autres nationalités se situant entre ces deux taux; 44% pour les ressortissants de la R.f. de Yougoslavie, 57,5% pour les Portugais, 55% pour les Italiens, 55,7% pour les Français, 60,8% pour les Allemands et 60,3% pour les Espagnols.

4.6 Les travailleurs saisonniers

Pour l'étude de cette catégorie de travailleurs étrangers, il est nécessaire de se référer aux données du mois d'août, époque où les saisonniers atteignent normalement leur effectif le plus élevé (voir schéma no 5).

A la fin août 2001, 35'813 saisonniers, représentant 3,9% de la main-d'œuvre étrangère, travaillaient en Suisse à ce moment de l'année. Leur nombre a augmenté de 4'814 unités par rapport à 2000.

Comme en 2000, c'est l'hôtellerie et la restauration qui a engagé la plus grande partie des saisonniers (près de la moitié de l'ensemble). Les autres branches qui, traditionnellement, embauchent des saisonniers sont celles englobées dans les secteurs agricole (élevage, horticulture et sylviculture) et de la construction.

4.7 Les travailleurs frontaliers

Une progression vive du nombre de personnes occupées détenant une autorisation en qualité de frontalier a été à nouveau enregistrée en 2001. Leur nombre a augmenté de 12'133 personnes (soit une progression de 7,8% par rapport à l'année précédente) pour s'établir à 168'088 (22%) à la fin de l'année.

Contrairement aux saisonniers, les frontaliers se répartissent dans un grand nombre de secteurs d'activité (voir schéma no 6 ci-après).

Schéma no 5: **Les saisonniers** (Etat à fin août 2001)



Schéma no 6: Les frontaliers (Etat à fin décembre 2001)



¹⁶ Y compris banques, assurances et affaires immobilières.

En augmentation, après de fortes diminutions, l'industrie des métaux et machines vient toujours en tête: 32'938 frontaliers (21% de l'ensemble). Elle était suivie du commerce, qui en occupait 26'368, et de la représentation d'intérêts 12'458.

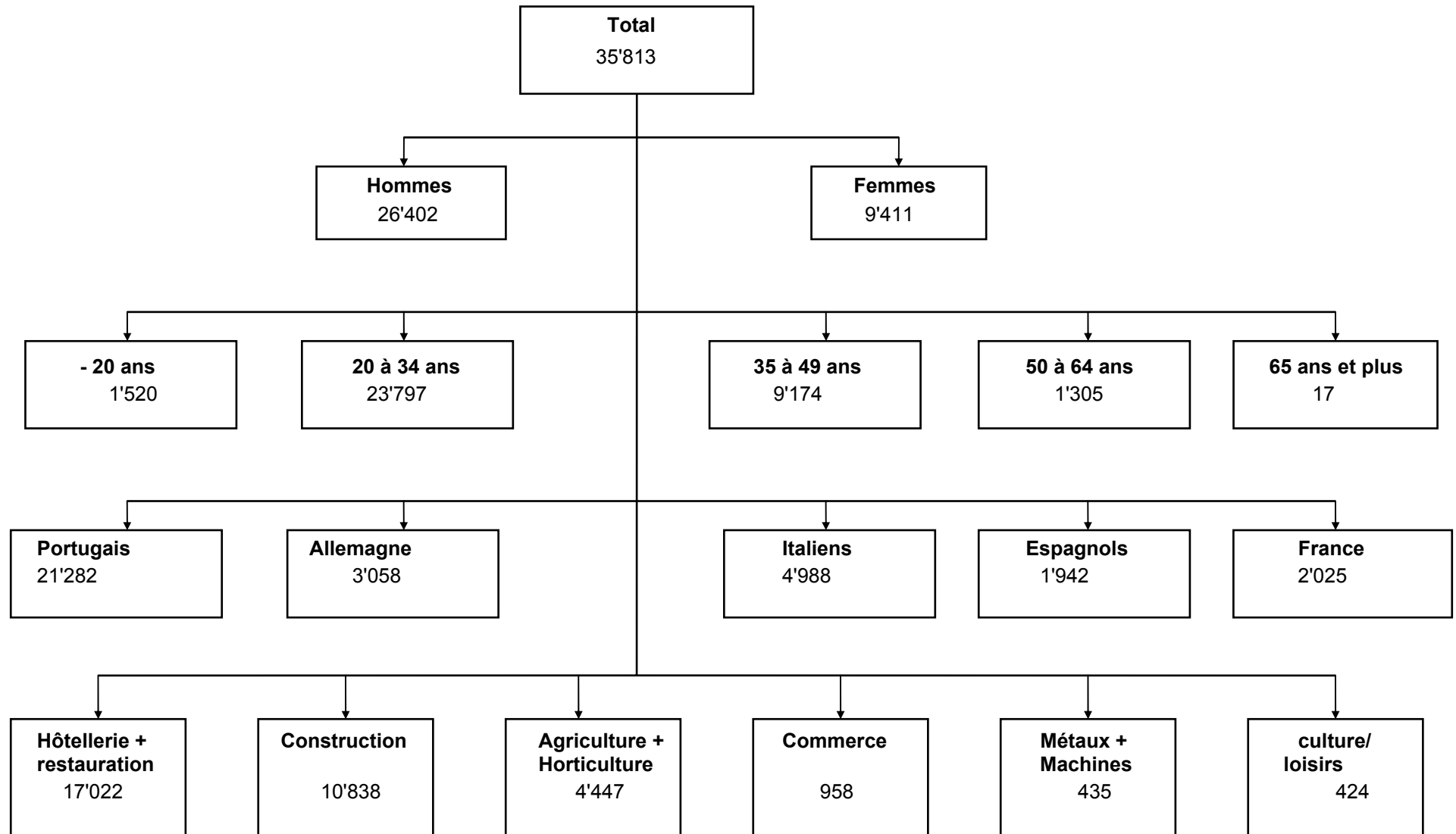
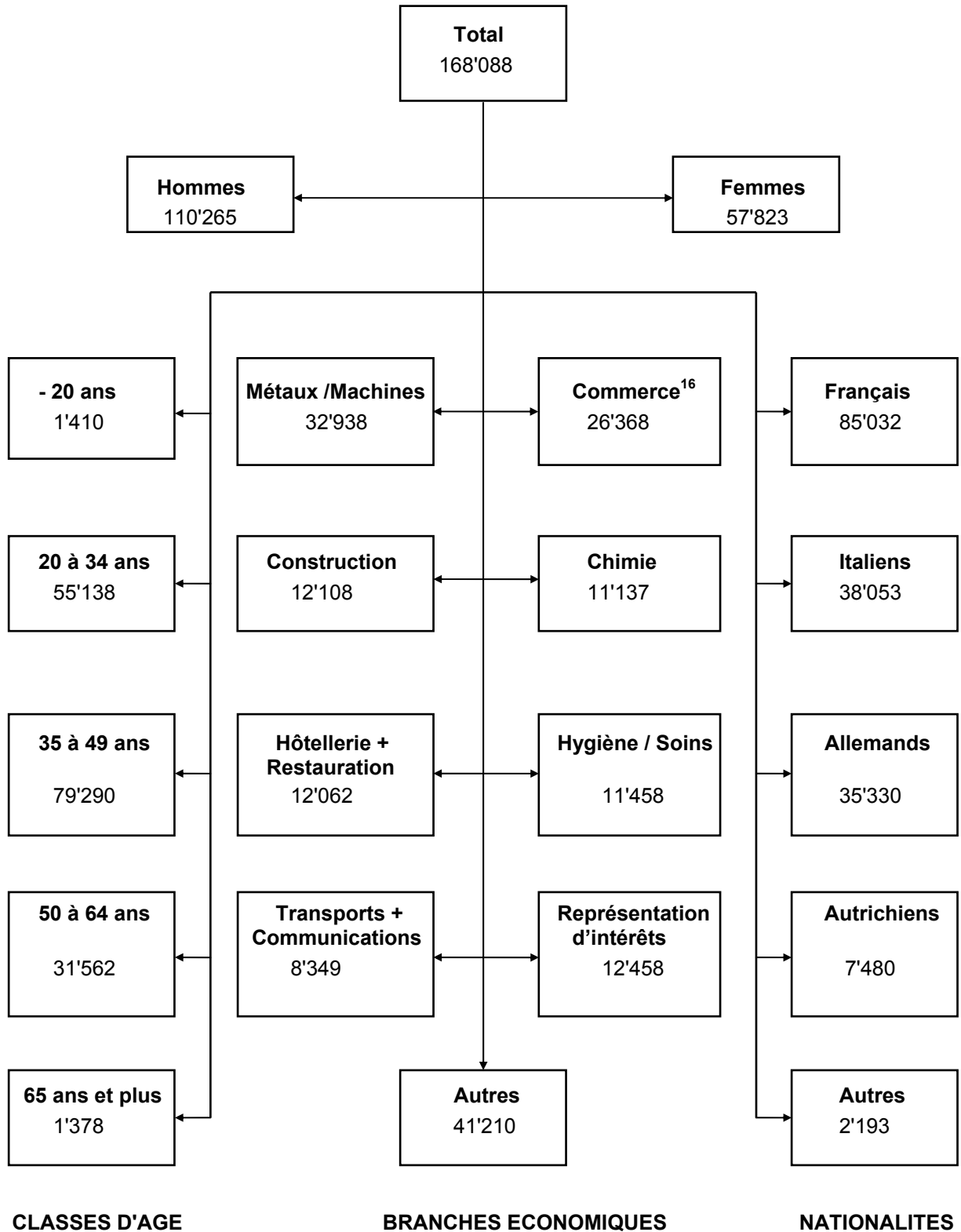
A la fin de l'année 2001, la répartition par nationalité indique que 85'032 personnes (79'124 en 2000), soit les 50,6% (50,7% en 2000) de l'effectif global des frontaliers, étaient des ressortissants français; 38'053 des Italiens; 35'330 des Allemands et 7'480 des Autrichiens.

4.8 Les étudiants et l'accès au marché du travail

La proportion des étudiants étrangers en Suisse est importante; elle était en 2001 de 20% pour le seul niveau universitaire - voir tableau 22 en annexe. Leur nombre n'est pas contingenté et, de manière générale, les étudiants n'ont pas accès au marché du travail. Cependant, des autorisations d'exercer une activité accessoire durant la période de formation peuvent être octroyées si l'établissement d'enseignement certifie qu'une activité accessoire se justifie et ne retarde pas les études. En ce qui concerne les stages effectués dans le cadre d'un programme d'enseignement, ceux-ci peuvent être autorisés si leur durée ne dépasse pas la moitié de l'ensemble de la formation. A la fin de leurs études, les étudiants, qui ne seraient pas au bénéfice d'une autorisation de séjour (qu'ils auraient notamment obtenu dans le cadre du mariage ou du regroupement familial) et qui souhaiteraient néanmoins travailler en Suisse, seraient soumis au système de contingentement au même titre que tout autre travailleur étranger.

4.9 Les stagiaires

En dehors des études proprement dites et afin de donner à des jeunes de 18 à 30/35 ans la possibilité d'effectuer un stage de perfectionnement à l'étranger, la Suisse a conclu des accords de stagiaires avec vingt-huit autres pays. Par stagiaires, on entend des personnes ayant une formation complète, qui désirent parfaire à l'étranger leurs connaissances professionnelles et linguistiques. Le stage ne peut se faire que dans la profession apprise.

En principe, les autorisations sont délivrées pour une année, mais elles peuvent être exceptionnellement prolongées de six mois au maximum.

Des contingents sont fixés de manière bilatérale et varient de 20 à 500 autorisations possibles en fonction des pays. Pour l'ensemble des pays, le contingent s'élève à 3'990 unités.

En 2001, 503 Suisses ont effectué un stage à l'étranger et 1'276 étrangers se sont rendus en Suisse.

Graphique 22: **Stagiaires en 2001**

Suisses à l'étrangers

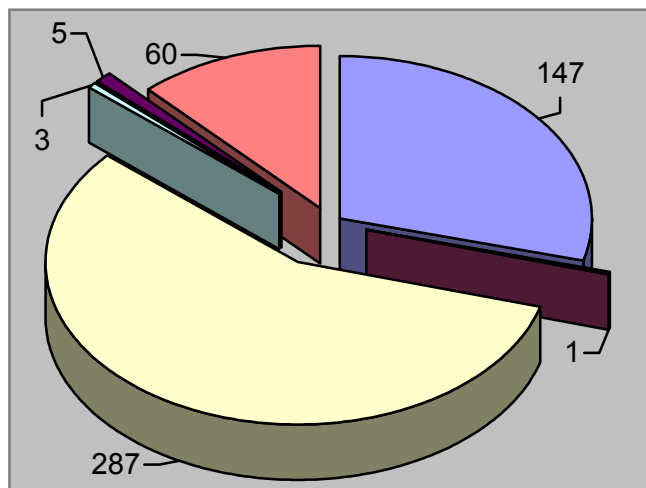

Etrangers en Suisse

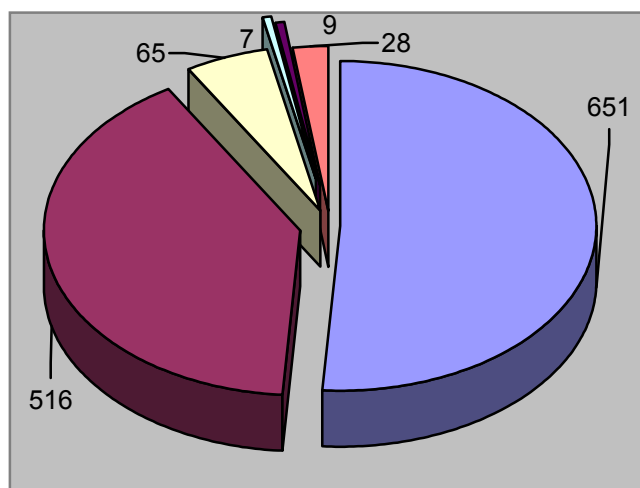

Source: Office fédéral des étrangers

A fin 2001, les 28 Etats avec lesquels la Suisse a passé des Accords sont les suivants :

Allemagne :	500	Irlande :	200
Afrique du Sud :	50	Italie :	50 (Accord pas en vigueur)
Argentine :	50	Luxembourg :	50
Australie :	50	Monaco :	20
Autriche :	150	Norvège :	50
Belgique :	100	Nouvelle-Zélande :	20
Bulgarie :	100	Pays-Bas :	150
Canada :	200	Pologne :	150
Danemark :	150	Portugal :	50
Espagne :	50	Roumanie :	150
Etats-Unis :	150	Russie :	200
Finlande :	150	Slovaquie :	100
France :	500	Suède :	100
Grande-Bretagne :	400	Tchéquie :	100
Hongrie :	100		

5. LES ETRANGERS EN SITUATION IRREGULIERE

En ce qui concerne les étrangers en situation irrégulière, la seule statistique officielle à notre disposition est celle relative aux interdictions d'entrée en Suisse, prononcées à l'encontre d'étrangers qui ont séjourné illégalement dans le pays.

5.1 Interdictions d'entrée 2001

	1990	1991	1992	1993	1994	1995	1996	1997	1998	1999	2000	2001
En tout	15'17	12'687	12'792	11'803	12'042	10'357	9'923	9'837	9'760	9'144	10'050	8784
dont tra- vailleurs clandestins	2'060	1'879	1'809	1'285	1'391	1'447	1'537	1'495	1'464	1'523	2'166	1851

Il est évident que l'effectif des étrangers en situation irrégulière est plus élevé que celui des interdictions d'entrée prononcées. Toutes les interdictions d'entrée répertoriées ci-dessus sont motivées par rapport au comportement personnel des individus pris en faute et qui se trouvent en infraction avec les règlements de la police des étrangers. Selon la répartition par nationalité, ces interdictions touchent, en 2001, en majorité les ressortissants de la R.f. de Yougoslavie (819), de France (531), du Brésil (403), de la République Slovaque (364), de Turquie (315), de Colombie (270) et d'Allemagne (215).

La répartition par classe économique des interdictions d'entrée prononcées en 2001 contre les travailleurs clandestins (1851) montre une prédominance du secteur des banques, assurances, affaires immobilières et autres services (610), de l'hôtellerie (380), du bâtiment (204) et de l'agriculture (188).

5.2 Le travail au noir

Il n'existe en Suisse pas de définition juridique univoque du travail au noir. On entend généralement par travail au noir (ou travail illicite) une activité salariée ou indépendante exercée en violation des prescriptions légales. Le travail au noir peut aller de l'exécution de petits travaux artisanaux en dehors des heures de travail à l'exercice illégal exclusif d'une activité lucrative en contournement du droit fiscal, du droit des assurances sociales, du droit de la concurrence et du droit des étrangers. Les différentes formes de travail au noir ont généralement pour point commun d'échapper complètement ou pour partie aux redevances de droit public.

De par sa nature, le travail au noir échappe aux statistiques officielles. Les seules données disponibles à l'heure actuelle reposent sur une estimation économique indirecte de l'économie souterraine. Selon cette estimation, l'ampleur du travail au noir en Suisse fait état pour 2001, d'un volume de quelque 37 milliards de francs, soit 9,3% du PIB. Même si l'on admet les limites de cette estimation, il apparaît clairement que les montants drainés par le travail au noir sont considérables. La situation n'est cependant pas encore dramatique en Suisse, puisqu'elle se trouve en queue de peloton de l'OCDE.

Un des moyens proposés pour lutter contre le travail au noir est une amnistie des travailleurs étrangers clandestins (régularisation). Mais déjà en 1998, le Conseil fédéral suisse s'opposait à une telle pratique. Outre le fait que l'étranger se trouvant en Suisse ne peut se prévaloir d'un droit à la délivrance d'une autorisation de séjour, il ajoute que la politique suisse en matière d'asile et d'autorisation de séjour prend largement en compte les aspects humanitaires dans des cas de rigueur. En outre, les expériences effectuées dans plusieurs pays de l'UE ont démontré que la régularisation des étrangers en situation de séjour illégale ne constitue pas un moyen de lutte efficace contre le travail au noir.

Au niveau fédéral, il existe de nombreux instruments législatifs susceptibles d'appuyer la lutte contre le travail au noir. Par le projet de loi fédérale contre le travail au noir (LTN), le Conseil fédéral souhaite compléter les moyens existants, qui sont de la compétence de la Confédération, en vue de soutenir l'action au niveau cantonal. Ce projet législatif, en cours d'élaboration, a fait l'objet d'une procédure de consultation auprès des milieux intéressés jusqu'au début de l'année 2001. Il a été accueilli de manière favorable par la majorité des milieux consultés. Le Conseil fédéral a adopté ce projet et le message y relatif en janvier 2002; il a été transmis aux Chambres fédérales.

Le projet de loi fédérale contre le travail au noir comporte les quatre catégories de mesures suivantes :

- Les allégements administratifs dans les assurances sociales;
- L'accroissement des compétences de contrôle des services cantonaux ou des commissions cantonales de contrôles;
- La mise en réseau des données administratives et le devoir de communication des résultats des contrôles d'employeurs
- Le renforcement des sanctions ainsi que, dans une seconde phase, une campagne d'information.

6. POLITIQUE A L'EGARD DES ETRANGERS

6.1 *La politique d'intégration sociale des étrangers*

L'intégration, un pilier de la politique migratoire

Depuis 1970, la politique d'intégration est officiellement considérée comme l'un des piliers de la politique migratoire suisse, au même titre que la politique en matière d'admission et de marché du travail. Cependant, une base juridique n'a été instituée qu'en 1995, lors de la révision de la loi sur l'asile et de la révision partielle de la loi fédérale sur le séjour et l'établissement des étrangers (LSEE). A cet effet, un article sur l'intégration des étrangers a été adopté. Entré en vigueur en 1999, l'article sur l'intégration permet à la Confédération de soutenir les efforts d'intégration et de définir les points forts de l'encouragement de l'intégration.

L'ordonnance sur l'intégration des étrangers (OIE) du 13 septembre 2000, édictée sur la base de l'article législatif sur l'intégration, prévoit une série de mesures visant à faciliter l'intégration des étrangers. Pour la période comprise entre 2001 et 2003, les points forts suivants ont été fixés: 1) encouragement de cours de langue et d'intégration, 2) promotion de la formation et du perfectionnement des personnes-clés, 3) encouragement de la participation à la vie sociale, 4) soutien de projets à l'échelon national, 5) renforcement des structures régionales, 6) élaboration de standards de qualité et d'instruments de contrôle. Le crédit alloué pour la première année, soit pour 2001, s'élevait à CHF 10 millions; en 2002, CHF 12,5 millions sont disponibles.

Les crédits constituent un financement subsidiaire pour les domaines qui ne sont pas insérés dans les structures ordinaires. L'intégration des étrangers est une tâche pluridisciplinaire et doit déployer ses effets – dans la mesure du possible – au-delà des structures sociales créées dans le secteur concerné (p. ex. formation professionnelle et perfectionnement, programmes d'occupation de personnes au chômage, etc.).

L'intégration, une tâche étatique

La révision totale de la loi sur les étrangers (LEtr) consacre un chapitre à l'intégration des étrangers. Dans son message du 8 août 2002 concernant cette révision de loi, le Conseil fédéral a formellement qualifié l'intégration de tâche étatique. Il a ainsi tenu compte de l'évolution de la politique migratoire et de la nécessité d'une participation de l'Etat à la mise en œuvre de mesures d'intégration.

La révision législative prévoit une vaste politique d'intégration, allant au-delà de l'octroi de subventions fédérales. Le chapitre sur l'intégration précise les objectifs et les priorités en la matière, propose de nouveaux instruments étatiques d'encouragement de l'intégration et souligne l'importance des efforts d'intégration consentis par les étrangers (p. ex. l'apprentissage d'une langue nationale). Il s'agit d'une sorte de "contrat d'intégration" fondé sur un système d'incitations et de sanctions. Ainsi, lorsque les efforts d'intégration sont avérés, l'autorité compétente pourra délivrer une autorisation d'établissement après cinq ans déjà. En outre, les étrangers seront informés dès le début de leur séjour en Suisse des possibilités d'in-

tégration existantes (cours de langue et d'intégration, offres de formation professionnelle). Cette manière de procéder vise non seulement à donner une information sur les mesures adoptées par la Confédération, mais aussi à susciter l'intérêt des nouveaux arrivés.

Enfin, le projet de nouvelle loi sur les étrangers (LEtr) prévoit la coordination des efforts d'intégration entre les différents services de la Confédération et entre la Confédération et les cantons. Ainsi, il sera possible de tenir compte de façon accrue des besoins en matière d'intégration et de créer des synergies entre les différents organes chargés de questions d'intégration. La coordination de ces efforts permettra de repérer mieux et assez tôt certains problèmes et de les résoudre en adoptant des mesures adéquates.

L'intégration par l'acquisition de la nationalité

La loi sur l'acquisition et la perte de la nationalité constitue aussi un élément important d'intégration des étrangers (cf. point 7.2). La naturalisation n'est pas le couronnement de l'intégration mais en constitue une étape importante. L'acquisition de la nationalité confère une large égalité aux immigrés, qui ont dès lors la possibilité de participer à la vie politique et, partant, d'assumer des responsabilités. La naturalisation favorise la reconnaissance de la part de la société du pays d'accueil, ce qui représente un facteur important dans le processus d'intégration. Par conséquent, la vaste réforme de la loi sur la nationalité – contenant notamment des facilités de naturalisation pour les étrangers de la deuxième et de la troisième génération – revêt une importance déterminante en matière de politique migratoire.

6.2 Développement de la politique migratoire en Suisse

Aperçu général

Malgré un ralentissement de la croissance plus marqué que prévu sur l'ensemble de l'année 2001, le recours à la main d'œuvre étrangère est demeuré important. Pendant le premier semestre 2001, la demande en spécialistes des technologies de l'information, de chercheurs et de cadres ainsi qu'en main d'œuvre non qualifiée s'est accentuée sur le marché du travail suisse. Au printemps 2001, le gouvernement suisse a ainsi dû prendre la décision d'augmenter temporairement les quotas pour les autorisations de séjour de courte durée et à l'année afin de faire face à cette demande exceptionnelle.

Par ailleurs, l'accord sur la libre circulation des personnes conclu entre la Suisse et l'Union européenne est entré en vigueur le 1^{er} juin 2002, en même temps que les six autres accords sectoriels négociés avec l'Union européenne (Bilatérales I).

En outre, deux projets législatifs en matière de politique des étrangers, la révision de la loi sur le séjour et l'établissement des étrangers et la révision de la loi sur l'acquisition de la nationalité suisse ont été adoptés par le gouvernement suisse et sont actuellement traités au sein du Parlement.

Accord bilatéral sur la libre circulation des personnes entre la Suisse et la CE

L'accord sur la libre circulation des personnes entre la Suisse et l'UE est entré en vigueur le 1^{er} juin 2001. Il régit aussi bien l'entrée et le séjour en Suisse des ressortissants des Etats membres de l'UE que le statut des citoyens suisses séjournant dans l'un des Etats de l'UE. La libre circulation des personnes sera introduite progressivement. L'accès au marché du travail demeurera limité durant une période transitoire de cinq ans, cependant ces restrictions seront graduellement levées. Entre la cinquième et la douzième année après l'entrée en vigueur de l'accord, la Suisse a, en outre, la possibilité, de réintroduire des nombres maximums, en cas d'immigration excessive inattendue, en provenance de l'UE. Une fois admis, les citoyens de l'UE en Suisse et les Suisses dans l'UE bénéficient des mêmes conditions de vie et de travail que les nationaux (principe du traitement national).

Le statut juridique des ressortissants des Etats non-membres de l'UE et de l'AELE est inchangé et demeure soumis à l'ordonnance limitant le nombre des étrangers du 6 octobre 1986.

Loi sur les étrangers

Le Conseil fédéral a adopté en mars 2002 un projet de révision totale de la loi fédérale sur le séjour et l'établissement des étrangers datant de 1931. Cette loi réglementera l'admission et le séjour des ressortissants d'Etats non-membres de l'UE et de l'AELE, dont le statut ne relève pas de la législation sur l'asile. Les ressortissants des Etats membres de l'UE et de l'AELE n'y seront soumis que subsidiairement, à savoir dans les situations qui ne sont pas couvertes par l'accord sur la libre circulation des personnes ou dans les domaines pour lesquels un statut juridique plus favorable est proposé par le projet de loi.

Le projet de loi comporte trois éléments principaux:

- Il règle clairement les conditions d'admission en Suisse. Ainsi, l'admission des ressortissants d'Etats non-membres de l'UE/AELE sera réservée aux seuls travailleurs qualifiés qui sont indispensables à l'économie du pays. Ce principe fait partie, depuis 1991 déjà, des objectifs poursuivis par la politique du Conseil fédéral.
- Le projet de loi améliore la situation juridique des étrangers dont le statut en Suisse est légal et durable, en allégeant notamment les formalités requises en ce qui concerne la mobilité professionnelle et géographique. Le regroupement familial, qui deviendra possible pour les étrangers au bénéfice d'une autorisation de courte durée et un droit pour les détenteurs d'une autorisation de séjour annuelle, sera également facilité. Dans ce contexte, le projet de loi prévoit aussi des mesures visant à améliorer la promotion de l'intégration des étrangers.
- Ce texte contient de nouvelles mesures en vue de combattre les abus et d'assurer la protection de la sécurité et de l'ordre public. Les contraventions commises par une minorité d'étrangers rendent en effet nécessaire l'introduction de nouvelles mesures pour réprimer, notamment, les activités de passeur, le travail au noir et les mariages fictifs. Par ailleurs, le projet de loi fixe les devoirs incombant aux entreprises de transport, en particulier aérien, et les sanctions possibles à leur égard en cas de violation de leur devoir de diligence ("carrier-sanctions").

La nécessité d'une révision totale de la loi fédérale sur le séjour et l'établissement des étrangers a été largement reconnue lors de la procédure de consultation notamment auprès des partis politiques, des partenaires sociaux, des ONG et des cantons. Les avis exprimés divergent toutefois en partie sur certaines orientations envisagées par le projet. Les travaux parlementaires en vue de son adoption ont commencé dans le courant du deuxième semestre de l'année 2002.

Naturalisation

Un projet de réforme de la loi sur l'acquisition et la perte de la nationalité suisse est en cours et vise à faciliter l'acquisition de la naturalisation en faveur des étrangers.

Ce projet entend introduire des facilités de naturalisation en faveur des étrangers de la deuxième génération qui ont grandi en Suisse. Il envisage également l'introduction d'un droit à l'acquisition de la nationalité à la naissance en Suisse en faveur des étrangers de la troisième génération (droit du sol). Enfin, il préconise une possibilité de recours contre les décisions négatives de naturalisation portant atteinte à un droit constitutionnel (interdiction de toute décision arbitraire ou discriminatoire) ainsi qu'un abaissement de douze à huit ans de la durée de résidence requise pour la naturalisation ordinaire.

Lors de la consultation auprès des cantons et des représentants des milieux concernés, ce projet a été accueilli favorablement. Le projet est traité actuellement par le Parlement.

Renforcement de la lutte contre la criminalité internationale et la migration clandestine

Au niveau bilatéral, divers accords relatifs à la coopération transfrontalière en matière policière et douanière ont été signés avec les pays limitrophes, à savoir avec l'Italie (entrée en vigueur en mai 2000), la France (entrée en vigueur en octobre 2000), l'Allemagne, le Liechtenstein et l'Autriche (entrées en vigueur en juillet 2001).

Ils prévoient notamment la mise sur pied de centres de coopération communs à proximité de la frontière, l'échange de fonctionnaires de liaison et la coopération directe entre la police et les douanes sur le plan local. Ces accords constituent une base légale claire pour des modalités particulières de collaboration policière, ainsi que pour l'échange d'informations et de données en matière de police dans le strict respect de la protection des données. Ils présentent des différences qualitatives considérables entre eux. Contrairement à la France et l'Italie, l'Allemagne, l'Autriche et le Liechtenstein se sont montrés prêts à développer des solutions particulières de coopération bilatérale ne figurant pas dans les accords de Schengen. Cette collaboration s'étend dès lors à certains domaines qui ne sont pas compris dans les accords avec la France et l'Italie.

Au niveau multilatéral, le gouvernement suisse poursuit le but de renforcer la coopération en matière de police et de justice ainsi que dans les domaines de l'asile et de la migration avec l'Union européenne. Des négociations ont été formellement ouvertes entre les autorités suisses et celles de l'Union européenne afin d'étudier la possibilité pour la Suisse de participer à l'accord Schengen et à la convention de Dublin (bilatérales II).

En outre, le gouvernement suisse a signé la Convention des Nations Unies contre la criminalité transnationale organisée et les deux protocoles additionnels à cette convention, le protocole additionnel contre le trafic illicite de migrants par terre, air et mer ainsi que le protocole additionnel visant à prévenir, réprimer et punir la traite des personnes, en particulier des femmes et des enfants.

6.3 *Domaine de l'asile*

Après la révision totale de la loi sur l'asile entrée en vigueur au 1^{er} octobre 1999, de nouvelles améliorations législatives tenant compte des récents développements ont dû être discutées. En dehors de quelques modifications de procédure, le message qui sera présenté prochainement au Parlement prévoit principalement l'introduction dans le droit suisse du principe de l'Etat tiers sûr ainsi qu'une amélioration du statut des bénéficiaires d'autres formes de protection que l'asile en vue de leur meilleure intégration. Les personnes qui adoptent un comportement répréhensible et dont le renvoi de Suisse n'est techniquement pas possible ne pourront cependant pas bénéficier de ces conditions préférentielles. Le système de remboursement aux cantons de l'assistance apportée aux personnes relevant du domaine de l'asile est également revu de manière importante et agrémenté de mesures incitatives favorisant la mise sur pied de programmes spéciaux d'intégration.

En matière de renvoi, la Confédération fournit une aide au retour et peut prévoir un financement intégral ou partiel de projets en Suisse visant à maintenir l'aptitude des intéressés au retour, un financement intégral ou partiel de projets dans l'Etat d'origine, de provenance ou un pays tiers visant à faciliter le retour des personnes déboutées du droit d'asile et leur réintégration ou encore l'octroi d'une aide financière personnelle destinée à faciliter l'intégration ou à assurer des soins médicaux dans le pays de retour. Plusieurs programmes généraux d'aide au retour ont vu le jour ces dernières années notamment à l'égard de personnes provenant d'Ex-Yougoslavie (Kosovo), de Bosnie, d'Ethiopie, de Somalie, de Turquie, d'Iraq du Nord et du Sri Lanka.

Dans le domaine international, notre pays met actuellement un accent tout particulier dans la négociation d'accords bilatéraux de réadmission des propres ressortissants. En outre, avec l'Initiative de Berne -*The Berne Initiative*-, la Suisse a lancé en 2001 un processus global de consultations en vue d'une meilleure coopération étatique en matière de migrations. En réunissant des gouvernements de certains pays d'origine, de transit et de destination des migrants, des instances intergouvernementales, des organisations non gouvernementales et des experts universitaires, le souhait du Conseil fédéral est d'analyser les différentes situations réelles et de définir les intérêts communs dans ce domaine en vue de l'établissement d'un cadre international facilitant une gestion harmonieuse et humaine des migrations internationales.

Bilanz der ständigen ausländischen Wohnbevölkerung nach Aufenthaltskategorie seit Dezember 1988

Bilan de la population résidente permanente de nationalité étrangère, par catégorie de séjour, depuis décembre 1988

500.K2	Jahresaufenthalter und Niedergelassene Ende Dezember		BEVÖLKERUNGSBEWEGUNG / MOUVEMENTS DE LA POPULATION Tableau 1																	
			Zuwachs		Abgang		ZUWACHS AUGMENTATION					ABGANG DIMINUTION								
			Total		Total		Einwanderung Entrées en Suisse		Umwandlungen: Ausweis B auf C	Geburten	Übriger Zuwachs	Auswanderung	Schweizer Bürger(in) durch Adoption	Feststellung des Schweizer Bürgerrechts 2)	Einbürgerungen	Schweizer Bürgerin durch Heirat	Sterbefälle	Umwandlungen: Ausweis B auf C	Übriger Abgang	
			Total	Veränderung zum Vorjahr	Total	Veränderung zum Vorjahr	Total	Davon Ausweis A auf B oder C												Ausweis
			Jahr	Veränderung zum Vorjahr	Différence par rapport à l'année précédente	Augmen-tation	Dimi-nution	Dont transfor-mations de permis A en B ou C	Transformations de permis B en C	Nais-sances	Autre augmen-tation	Départs de Suisse	Suisses (Suisse-ses) par adoption	Constata-tions de la nationalité suisse 2)	Natura-lisations	Suisse-ses par mariage	Décès	Dont transfor-mations de permis B en C	Autre dimi-nution	
Année	Absolut	In %	Total	Total	Dont transfor-mations de permis A en B ou C	Transformations de permis B en C	Nais-sances	Autre augmen-tation	Départs de Suisse	Suisses (Suisse-ses) par adoption	Constata-tions de la nationalité suisse 2)	Natura-lisations	Suisse-ses par mariage	Décès	Dont transfor-mations de permis B en C	Autre dimi-nution				
Jahresaufenthalter und Niedergelassene / Annuels et établis																				
1988	1006530	27793	2.8	98813	71020	86548	10468	-	12259	6	55854	603	1655	6689	2296	3912	-	11		
1989	1040325	33795	3.4	105555	71760	92989	12592	-	12466	100	57546	603	388	6863	2349	3999	-	12		
1990	1100262	59937	5.8	132231	72294	117711	16339	-	14471	49	59587	534	226	5497	2251	4158	-	41		
1991	1163233	62971	5.7	142228	79257	126645	16889	-	15567	16	66424	539	225	5346	2493	4221	-	9		
1992	1213463	50230	4.3	146380	96150	128183	16083	-	18178	19	80373	655	131	9830	556	4587	-	18		
1993	1260283	46820	3.9	135372	88552	117636	13682	-	17718	18	71164	778	130	11920	98	4410	-	52		
1994	1300089	39806	3.2	122206	82400	103613	11925	-	18573	20	64188	613	116	12959	68	4410	-	46		
1995 a)	1330574	30485	2.3	119910	89425	94268	6374	-	18037	7605	67461	691	196	15865	43	4730	-	439		
1996	1337581	7007	0.5	99141	92134	97078	5396	-	18952	481	67664	719	230	18194	0	4878	-	449		
1997	1340793	3212	0.2	90693	87481	72769	2655	-	17893	31	63440	660	184	18325	0	4534	-	338		
1998	1347911	7118	0.5	92275	85157	74949	2586	-	17299	27	58977	578	201	20498	0	4562	-	341		
1999	1368670	20759	1.5	103816	83057	85838	1967	-	17946	32	58104	582	242	19539	0	4544	-	46		
2000	1384382	15712	1.1	104821	89109	87448	1866	-	17332	41	55770	581	226	27893	0	4602	-	37		
2001	1419095	34713	2.5	119553	84840	101353	1819	-	18160	40	52713	490	236	26857	0	4510	-	34		
Jahresaufenthalter / Annuels																				
1988	248761	18629	8.1	76272	57643	71244	10176	-	5025	3	32852	464	225	197	869	347	22681	8		
1989	268298	19537	7.9	82992	63455	77654	12302	-	5287	51	34586	451	105	241	822	412	26831	7		
1990	270066	1768	0.7	103886	102118	97893	15160	-	5956	37	35543	418	62	232	811	424	64605	23		
1991	273755	3689	1.4	110585	106896	104518	15919	-	6056	11	39870	414	65	249	985	395	64913	5		
1992	300636	26881	9.8	116976	90095	109929	15487	-	7038	9	41150	477	45	484	218	415	47296	10		
1993	331728	31092	10.3	110678	79586	103535	13259	-	7133	10	39077	618	38	649	21	406	38745	32		
1994	358463	26735	8.1	98143	71408	90699	11684	-	7429	15	36194	475	40	725	19	413	33523	19		
1995 a)	373652	15189	4.2	91778	76589	80842	6163	-	6561	4375	38478	529	64	936	35	486	35850	211		
1996	371823	-1829	-0.5	76067	77896	69394	5186	-	6315	358	37402	585	73	1643	0	500	37449	244		
1997	357914	-13909	-3.7	69808	83717	64262	2392	-	5520	26	33173	553	67	2169	0	405	47112	238		
1998	346594	-11320	-3.2	71701	83021	66608	2369	-	5067	26	32265	496	65	2360	0	383	47147	305		
1999	344640	-1954	-0.6	81430	83384	76398	1769	-	5008	24	31625	480	81	2121	0	369	48694	14		
2000	342901	-1739	-0.5	84230	85969	79649	1635	-	4564	17	31677	509	76	3270	0	382	50036	19		
2001	346792	3891	1.1	97862	93971	93188	1505	-	4652	22	32549	429	61	3218	0	370	57324	20		
Niedergelassene / Etablis																				
1988	757769	9164	1.2	45222	36058	15304	292	22681	7234	3	23002	139	1430	6492	1427	3565	-	3		
1989	772027	14258	1.9	49394	35136	15335	290	26831	7179	49	22960	152	283	6622	1527	3587	-	5		
1990	830196	58169	7.5	92950	34781	19818	1179	64605	8515	12	24044	116	164	5265	1440	3734	-	18		
1991	889478	59282	7.1	96556	37274	22127	970	64913	9511	5	26554	125	160	5097	1508	3826	-	4		
1992	912827	23349	2.6	76700	53351	18254	596	47296	11140	10	39223	178	86	9346	338	4172	-	8		
1993	928555	15728	1.7	63439	47711	14101	423	38745	10585	8	32087	160	92	11271	77	4004	-	20		
1994	941626	13071	1.4	57586	44515	12914	241	33523	11144	5	27994	138	76	12234	49	3997	-	27		
1995 a)	956922	15296	1.6	63982	48686	13426	211	35850	11476	3230	28983	162	132	14929	8	4244	-	228		
1996	965758	8836	0.9	60523	51687	10314	210	37449	12637	123	30262	134	157	16551	0	4378	-	205		
1997	982879	17121	1.8	67997	50876	8507	263	47112	12373	5	30267	107	117	16156	0	4129	-	100		
1998	1001317	18438	1.9	67721	49283	8341	217	47147	12232	1	26712	82	136	18138	0	4179	-	36		
1999	1024030	22713	2.3	71080	48367	9440	198	48694	12938	8	26479	102	161	17418	0	4175	-	32		
2000	1041481	17451	1.7	70627	53176	7799	231	50036	12768	24	24093	72	150	24623	0	4220	-	18		
2001	1072303	30822	3.0	79015	48193	8165	314	57324	13508	18	20164	61	175	23639	0	4140	-	14		

Bestand der anerkannten Flüchtlinge nach Wohnkanton und Staatsangehörigkeit, Ende Dezember 2001 a) b)

Tableau 2

Effectif des réfugiés reconnus comme tels, par canton de résidence et nationalité, à fin décembre 2001 a) b)

Jahresaufenthalter und Niedergelassene / Annuels et établis

510 Staatsangehörigkeit Nationalité	WOHNKANTON / CANTON DE RÉSIDENCE																										
	CH	ZH	BE	LU	UR	SZ	OW	NW	GL	ZG	FR	SO	BS	BL	SH	AR	AI	SG	GR	AG	TG	TI	VD	VS	NE	GE	JU
Gesamttotal / Total général	26582	5210	3980	1674	47	477	67	129	107	393	891	965	385	844	316	110	37	1859	405	1929	732	528	2874	589	625	1275	134
EUROPA / EUROPE	14622	3039	1996	732	47	400	64	124	69	294	372	576	248	676	207	99	37	940	280	1180	375	452	1150	314	319	547	85
Bulgarien / Bulgarie	25	3	7	-	-	1	-	1	-	-	-	-	2	1	-	-	-	1	-	1	3	1	3	-	-	1	-
BR. Jugoslawien / R.f. de Yougoslavie	3337	856	475	153	14	61	9	42	27	70	98	113	36	114	67	20	9	208	52	215	87	66	252	63	58	152	20
Russland / Russie	33	1	1	-	-	-	-	-	-	-	-	-	-	-	-	-	-	-	-	3	-	-	21	-	-	7	-
Tschechien / République tchèque	33	8	4	-	-	-	-	-	-	-	1	3	-	-	2	-	-	-	1	1	-	-	5	-	-	8	-
Polen / Pologne	27	3	3	1	-	1	-	-	-	-	1	-	-	-	-	-	-	-	-	1	1	-	7	-	1	8	-
Rumänien / Roumanie	170	33	5	7	-	-	-	-	-	7	3	1	-	1	2	-	-	1	1	-	-	3	79	5	-	22	-
Türkei / Turquie	5198	1167	715	216	25	87	31	33	12	101	126	255	138	327	74	58	25	395	90	545	134	79	267	67	126	85	20
Ungarn / Hongrie	64	15	11	2	-	-	-	-	-	-	1	2	-	3	-	-	-	-	-	3	-	-	14	1	-	12	-
Uebrige / Autres	5735	953	775	353	8	250	24	48	30	116	142	202	72	230	62	21	3	335	136	411	150	303	502	178	134	252	45
AFRIKA / AFRIQUE	2242	287	310	66	-	1	-	-	-	2	162	57	14	37	17	-	-	73	17	78	48	8	466	71	182	331	15
Aethiopien / Ethiopie	163	13	23	1	-	1	-	-	-	-	11	3	1	6	6	-	-	-	-	2	-	-	65	2	7	22	-
Somalia/ Somalie	300	14	11	6	-	-	-	-	-	-	56	12	-	-	-	-	-	3	1	2	-	-	17	9	41	128	-
Uganda / Ouganda	41	2	14	-	-	-	-	-	-	-	-	-	-	-	-	-	-	6	-	-	2	-	16	-	1	-	-
D.R. Kongo (Zaire) / R.d. du Congo (Zaire)	203	20	26	13	-	-	-	-	-	-	-	-	1	-	-	-	-	-	-	6	7	-	78	-	15	36	1
Uebrige / Autres	1535	238	236	46	-	-	-	-	-	2	95	42	12	31	11	-	-	64	16	68	39	8	290	60	118	145	14
AMERIKA / AMÉRIQUE	291	34	46	13	-	-	-	-	-	1	17	1	4	3	-	-	-	9	-	9	2	9	52	11	11	65	4
Argentinien / Argentine	2	-	-	1	-	-	-	-	-	-	-	-	-	-	-	-	-	-	-	-	-	-	-	-	-	1	-
Bolivien / Bolivie	4	4	-	-	-	-	-	-	-	-	-	-	-	-	-	-	-	-	-	-	-	-	-	-	-	-	-
Chile / Chili	34	4	1	-	-	-	-	-	-	-	-	-	-	1	-	-	-	-	-	1	-	4	18	-	-	5	-
Paraguay	2	-	-	-	-	-	-	-	-	-	-	-	-	-	-	-	-	-	-	-	-	-	-	-	1	1	-
Uruguay	-	-	-	-	-	-	-	-	-	-	-	-	-	-	-	-	-	-	-	-	-	-	-	-	-	-	-
Uebrige / Autres	249	26	45	12	-	-	-	-	-	1	17	1	4	2	-	-	-	9	-	8	2	5	34	11	10	58	4
ASIEN / ASIE	9352	1838	1620	863	-	76	3	5	38	94	335	326	118	126	91	10	-	826	106	653	306	59	1195	192	112	330	30
Afghanistan	981	175	147	67	-	-	-	-	-	15	24	16	1	35	17	-	-	33	-	67	13	-	229	39	23	72	8
China Volksrep. / Chine (Rép. pop.) 1)	645	301	42	7	-	2	-	-	33	-	3	4	2	4	1	3	-	174	16	4	25	-	19	2	-	3	-
- Tibet	544	278	16	1	-	2	-	-	33	-	1	1	-	2	-	3	-	163	16	3	24	-	-	1	-	-	-
- Uebrige / Autres	101	23	26	6	-	-	-	-	-	-	2	3	2	2	1	-	-	11	-	1	1	-	19	1	-	3	-
Irak	1883	486	244	57	-	10	2	-	2	34	33	29	55	11	39	-	-	159	37	153	130	19	241	34	6	101	1
Iran	847	195	245	28	-	4	-	-	-	1	22	35	6	6	7	-	-	47	14	26	31	12	83	16	14	49	6
Kambodscha / Cambodge	767	145	177	47	-	3	1	-	-	1	53	26	-	-	1	1	-	21	-	117	13	-	94	32	18	4	13
Laos	238	58	24	1	-	-	-	-	-	2	4	3	-	2	2	-	-	13	22	25	7	-	57	16	-	2	-
Sri Lanka	934	101	123	495	-	5	-	-	1	17	12	10	7	31	8	6	-	18	5	44	1	4	37	9	-	-	-
Vietnam	2725	304	576	134	-	52	-	5	2	24	183	180	46	35	13	-	-	322	6	183	73	19	410	39	33	86	-
Uebrige / Autres	332	73	42	27	-	-	-	-	-	-	1	23	1	2	3	-	-	39	6	34	13	5	25	5	18	13	2
STAATENLOS / APATRIDES	75	12	8	-	-	-	-	-	-	2	5	5	1	2	1	1	-	11	2	9	1	-	11	1	1	2	-

Umwandlungen von Saison- in Nichtsaisonbewilligungen seit 1970 Tableau 3											
Transformations d'autorisations saisonnières en autorisations non saisonnières, depuis 1970											
112.1R Umwandlungen von Ausweis A in Ausweis B oder C 1)											
Transformations de permis A en permis B ou C											
Jahr Année	Umwandlungen im Ganzen Transformations en tout					Umwandlungen von Ausweis A in Ausweis B Transformations de permis A en permis B			Umwandlungen von Ausweis A in Ausweis C Transformations de permis A en permis C		
	Total	Männer Hommes	Frauen Femmes	Personen mit Erwerb Personnes actives	Personen ohne Erwerb Personnes non actives	Total	Personen mit Erwerb Personnes actives	Personen ohne Erwerb Personnes non actives	Total	Personen mit Erwerb Personnes actives	Personen ohne Erwerb Personnes non actives
1970	5992	4709	1283	5992
1971	8318	7766	552	8311	7
1972	11894	11328	566	11893	1
1973	11552	11054	498	11542	10
1974	9577	5083	4494	9488	89	9418	9333	85	159	155	4
1975	7890	6386	1504	7684	206	7759	7556	203	131	128	3
1976	9228	7808	1420	9029	199	9069	8873	196	159	156	3
1977	5776	4838	938	5610	166	5639	5477	162	137	133	4
1978	4071	3337	734	3977	94	3964	3872	92	107	105	2
1979	3740	3126	614	3677	63	3623	3562	61	117	115	2
1980	4788	4006	782	4722	66	4637	4573	64	151	149	2
1981	7377	6397	980	7274	103	7213	7119	94	164	155	9
1982	8542	7343	1199	8433	109	8419	8315	104	123	118	5
1983	7597	6637	960	7506	91	7479	7395	84	118	111	7
1984	8344	7206	1138	8267	77	8050	7983	67	294	284	10
1985	9354	7867	1487	9267	87	9039	8958	81	315	309	6
1986	9645	7705	1940	9572	73	9303	9234	69	342	338	4
1987	9587	8031	1556	9512	75	9216	9145	71	371	367	4
1988	10468	9012	1456	10393	75	10176	10105	71	292	288	4
1989	12592	10828	1764	12485	107	12302	12200	102	290	285	5
1990	16339	14318	2021	16218	121	15160	15049	111	1179	1169	10
1991	16889	14718	2171	16743	146	15919	15789	130	970	954	16
1992	16083	13712	2371	15953	130	15487	15370	117	596	583	13
1993	13682	11017	2665	13516	166	13259	13102	157	423	414	9
1994	11925	9409	2516	11774	151	11684	11540	144	241	234	7
1995	6374	4662	1712	5809	565	6163	5600	563	211	209	2
1996	5396	4142	1254	5259	137	5186	5049	137	210	210	0
1997	2655	1870	785	2565	90	2392	2302	90	263	263	0
1998	2586	1838	748	2512	74	2369	2295	74	217	217	0
1999	2157	1599	558	2155	2	1959	1957	2	198	198	0
2000	1866	1338	528	1865	1	1635	1634	1	231	231	0
2001	1819	1365	454	1818	1	1505	1504	1	314	314	0

1) Ausweis A = Saisonbewilligung Ausweis B = Jahresbewilligung Ausweis C = Niederlassungsbewilligung

Lebendgeborene ausländische Kinder nach Staatsangehörigkeit seit 1980
 Enfants étrangers nés vivants, par nationalité, dès 1980 **Tableau 4**

15.1R		Geburten / Naissances													
		Jahresaufenthalter und Niedergelassene / Annuels et établis													
Jahr	Total	D	F	GR	GB	I	A	P	E	BR.YU	TR	Ex-CS	NL	Übrige	
Année														Autres	
1980	11535	367	267	154	...	5492	155	200	1727	...	1104	131	...	1938	
1981	11322	350	260	143	...	5097	127	235	1555	...	1299	102	...	2154	
1982	11826	341	269	136	...	4866	107	353	1635	...	1508	94	...	2517	
1983	11074	320	287	108	...	4353	115	431	1498	...	1416	76	...	2470	
1984	10833	300	290	130	...	4086	130	573	1375	...	1401	67	...	2481	
1985	10848	313	284	104	...	4034	100	674	1310	...	1415	45	...	2569	
1986	10874	333	276	79	...	3764	108	817	1322	...	1381	41	...	2753	
1987	11477	321	280	81	...	3698	113	1142	1357	...	1491	39	...	2955	
1988	12259	353	327	79	...	3699	91	1429	1413	...	1553	36	...	3279	
1989	12466	385	343	77	...	3448	110	1579	1349	...	1521	30	...	3624	
1990	14471	460	362	70	...	3827	123	1977	1399	...	1660	42	...	4551	
1991	15567	505	376	44	...	3578	110	2286	1295	...	1744	30	...	5599	
1992	18178	531	471	64	...	3912	140	2754	1314	...	1866	38	...	7088	
1993	17718	547	377	66	...	3505	139	2768	1126	...	1661	23	...	7506	
1994	18573	574	417	55	...	3365	124	2923	1073	...	1776	25	...	8241	
1995	18037	573	410	...	181	3279	111	2826	1007	...	1446	...	141	8063	
1996	18952	615	461	...	185	3346	131	3042	1021	...	1599	...	179	8373	
1997	17893	640	421	...	166	3189	129	2784	947	...	1465	...	160	7992	
1998	17299	677	442	...	172	2903	97	2676	803	...	1474	...	144	7911	
1999	17946	770	476	...	165	2822	131	2645	823	4231	1407	...	136	4340	
2000	17332	803	534	...	187	2670	120	2449	687	3930	1308	...	137	4507	
2001	18160	911	538	...	221	2446	107	2369	680	3992	1257	...	143	5496	

Jahr		Geburtenüberschuss / Excédent des naissances													
Année	Total	D	F	GR	GB	I	A	P	E	BR.YU	TR	Ex-CS	NL	Übrige	
														Autres	
1980	7701	-380	-137	127	...	3892	10	189	1581	...	1043	70	...	1306	
1981	7427	-352	-108	118	...	3458	-29	220	1389	...	1230	47	...	1454	
1982	7985	-390	-95	111	...	3273	-64	341	1470	...	1443	47	...	1849	
1983	7186	-384	-106	82	...	2737	-61	418	1308	...	1326	19	...	1847	
1984	7189	-358	-75	92	...	2632	-21	544	1193	...	1329	17	...	1836	
1985	7102	-327	-70	84	...	2493	-72	654	1097	...	1335	9	...	1899	
1986	7020	-328	-95	52	...	2237	-62	776	1113	...	1304	2	...	2021	
1987	7756	-318	-45	55	...	2162	-41	1105	1142	...	1404	16	...	2276	
1988	8347	-351	-30	59	...	2121	-69	1380	1206	...	1468	14	...	2549	
1989	8467	-291	9	45	...	1882	-50	1531	1106	...	1414	-16	...	2837	
1990	10313	-267	3	41	...	2205	-46	1914	1144	...	1569	12	...	3738	
1991	11346	-225	47	24	...	1918	-74	2193	1043	...	1646	-9	...	4783	
1992	13591	-175	76	18	...	2120	-49	2650	1035	...	1761	-13	...	6168	
1993	13308	-113	-6	33	...	1730	-45	2694	895	...	1545	-13	...	6588	
1994	14163	-81	43	35	...	1660	-115	2828	840	...	1657	-10	...	7306	
1995	13307	-119	17	...	92	1485	-120	2709	727	...	1348	...	70	7098	
1996	14074	-149	84	...	77	1484	-57	2919	748	...	1562	...	100	7306	
1997	13359	-47	73	...	79	1389	-39	2680	708	...	1330	...	79	7107	
1998	12737	-11	87	...	70	1131	-112	2587	567	...	1361	...	47	7010	
1999	13402	95	107	...	84	1079	-88	2546	597	3986	1272	...	62	3662	
2000	12730	96	187	...	187	935	-101	2336	436	3684	1196	...	52	3722	
2001	13650	229	205	...	135	739	-97	2265	452	3749	1135	...	65	4773	

Sterbefälle nach Staatsangehörigkeit seit 1980 **Tableau 5**
 Décès, par nationalité, depuis 1980

15.11R		Sterbefälle / Décès													
		Jahresaufenthalter und Niedergelassene / Annuels et établis													
Jahr	Total	D	F	GR	GB	I	A	P	E	BR.YU	TR	Ex-CS	NL	Übrige	
Année														Autres	
1980	3834	747	404	27	...	1600	145	11	146	...	61	61	...	632	
1981	3895	702	368	25	...	1639	156	15	166	...	69	55	...	700	
1982	3841	731	364	25	...	1593	171	12	165	...	65	47	...	668	
1983	3888	704	393	26	...	1616	176	13	190	...	90	57	...	623	
1984	3644	658	365	38	...	1454	151	29	182	...	72	50	...	645	
1985	3746	640	354	20	...	1541	172	20	213	...	80	36	...	670	
1986	3854	661	371	27	...	1527	170	41	209	...	77	39	...	732	
1987	3721	639	325	26	...	1536	154	37	215	...	87	23	...	679	
1988	3912	704	357	20	...	1578	160	49	207	...	85	22	...	730	
1989	3999	676	334	32	...	1566	160	48	243	...	107	46	...	787	
1990	4158	727	359	29	...	1622	169	63	255	...	91	30	...	813	
1991	4221	730	329	20	...	1660	184	93	252	...	98	39	...	816	
1992	4587	706	395	46	...	1792	189	104	279	...	105	51	...	920	
1993	4410	660	383	33	...	1775	184	74	231	...	116	36	...	918	
1994	4410	655	374	20	...	1705	239	95	233	...	119	35	...	935	
1995	4730	692	393	...	89	1794	231	117	280	...	98	...	71	965	
1996	4878	764	377	...	108	1862	188	123	273	...	37	...	79	1067	
1997	4534	687	348	...	87	1800	168	104	239	...	135	...	81	885	
1998	4562	688	355	...	102	1772	209	89	236	...	113	...	97	901	
1999	4544	675	369	...	81	1743	219	99	226	245	135	...	74	678	
2000	4602	707	347	...	-	1735	221	113	251	246	112	...	85	785	
2001	4510	682	333	...	86	1707	204	104	228	243	122	...	78	723	

Jahr		Sterbefälle / Décès (Saisonarbeiter / Saisonniers)													
Année	Total	D	F	GR	GB	I	A	P	E	BR.YU	TR	Ex-CS	NL	Übrige	
														Autres	
1980	56	-	1	-	...	20	-	8	7	...	-	-	...	20	
1981	72	1	1	-	...	19	2	11	13	...	-	-	...	25	
1982	63	-	-	-	...	17	2	8	10	...	-	-	...	26	
1983	57	1	2	-	...	6	1	12	13	...	-	-	...	22	
1984	49	-	2	-	...	11	-	9	8	...	-	-	...	19	
1985	43	-	-	-	...	8	-	6	9	...	-	-	...	20	
1986	61	1	1	-	...	12	-	11	12	...	-	-	...	24	
1987	51	2	3	-	...	10	3	11	8	...	-	-	...	14	
1988	70	2	-	-	...	17	1	16	9	...	-	-	...	25	
1989	67	-	1	-	...	10	4	16	11	...	-	-	...	25	
1990	76	2	2	-	...	13	2	16	13	...	-	-	...	28	
1991	65	2	-	-	...	3	5	23	9	...	1	-	...	22	
1992	51	1	1	-	...	7	1	10	5	...	1	-	...	25	
1993	57	2	2	-	...	7	1	13	2	...	1	-	...	29	
1994	31	-	3	-	...	4	2	10	4	...	-	-	...	8	
1995	34	1	2	...	-	4	-	13	3	...	-	-	...	10	
1996	25	-	2	...	-	5	1	12	2	...	-	-	...	3	
1997	12	1	-	...	-	5	1	3	-	...	-	-	...	2	
1998	12	1	1	...	-	4	-	6	-	...	-	-	...	-	
1999	7	-	-	...	-	1	1	4	1	...	-	-	...	-	
2000	11	1	-	...	-	2	2	6	-	...	-	-	...	-	
2001	14	1	3	...	-	1	-	8	-	...	-	-	...	1	

Erwerb des Schweizer Bürgerrechts nach Art der Einbürgerung und Geschlecht seit 1965

Tableau 6

Acquisitions de la nationalité suisse, par genre de naturalisation et sexe, depuis 1965

14.1R Erwerb des Schweizerbürgerrechts von in der Schweiz wohnhaften Personen Acquisitions de la nationalité suisse de personnes résidant en Suisse																							
Im Ganzen En tout			Ordentliche, Wieder- und erleichterte Einbürgerungen Naturalisations ordinaires et facilitées, réintégrations											Feststellung des Schweizer Bürgerrechts 1) Constatations de la nationalité suisse 1)			Schweizer Bürger durch Adoption Suisses (Suissesses) par adoption			Schweizer Bürgerin durch Heir Suissesse par mariaç			
Jahr Année	Total			Total			Ordentliche Einbürgerungen Naturalisations ordinaires			Erleichterte Einbürgerungen Naturalisations facilitées			Wieder- einbürgerungen Réintégrations			Total			Total			Frauen	
	Männer Homme	Frauen Femmes		Männer Homme	Frauen Femmes		Männer Homme	Frauen Femmes		Männer Homme	Frauen Femmes		Männer Homme	Frauen Femmes		Männer Homme	Frauen Femmes		Männer Homme	Frauen Femmes	Frauen Femmes	Frauen Femmes	
Gesamttotal / Total général																							
1965	3478	2417	967	94	
1966	4458	3187	1170	101	
1967	4702	3532	1084	86	
1968	4840	3606	1150	84	
1969	5420	4040	1292	88	
1970	6939	5331	1508	100	
1971	7405	5883	1445	77	
1972	7640	5997	1577	66	
1973	7843	5942	1817	84	
1974	11452	5259	6193	8739	4922	3817	6680	3899	2781	1989	1022	967	70	1	69	.	.	.	711	337	374	2002	
1975	12651	5887	6764	9891	5600	4291	7414	4364	3050	2416	1236	1180	61	-	61	.	.	.	597	287	310	2163	
1976	15261	7522	7739	12609	7148	5461	9909	5761	4148	2638	1381	1257	62	6	56	.	.	.	727	374	353	1925	
1977	16803	8377	8426	14354	8068	6286	10776	6215	4561	3537	1849	1688	41	4	37	.	.	.	620	309	311	1829	
1978	37157	18637	18520	9437	5412	4025	8586	4969	3617	810	439	371	41	4	37	25183	12896	12287	686	329	357	1851	
1979	25696	12749	12947	9372	5368	4004	8475	4941	3534	839	415	424	58	12	46	13623	6884	6739	830	497	333	1871	
1980	16060	7797	8263	9735	5678	4057	8780	5195	3585	915	476	439	40	7	33	3867	1905	1962	465	214	251	1993	
1981	14299	6696	7603	8574	4973	3601	7848	4621	3227	597	308	289	129	44	85	3172	1524	1648	437	199	238	2116	
1982	12723	5719	7004	9352	5208	4144	8689	4909	3780	636	293	343	27	6	21	576	264	312	532	247	285	2263	
1983	11831	5310	6521	8722	4894	3828	8034	4548	3486	636	336	300	52	10	42	274	138	136	658	278	380	2177	
1984	11850	5193	6657	8593	4807	3786	7821	4437	3384	734	365	369	38	5	33	212	105	107	695	281	414	2350	
1985	14393	6470	7923	8803	4844	3959	8331	4627	3704	435	212	223	37	5	32	2869	1408	1461	523	218	305	2198	
1986	14416	6447	7969	7531	4167	3364	7423	4132	3291	52	27	25	56	8	48	4084	1994	2090	665	286	379	2136	
1987	12370	5073	7297	6909	3793	3116	6781	3740	3041	90	47	43	38	6	32	2046	1024	1022	623	256	367	2792	
1988	11356	4731	6625	6689	3646	3043	6558	3592	2966	80	44	36	51	10	41	1655	852	803	603	233	370	2409	
1989	10342	4161	6181	6863	3697	3166	6445	3498	2947	377	189	188	41	10	31	388	195	193	603	269	334	2488	
1990	8658	3228	5430	5497	2883	2614	5127	2705	2422	328	166	162	42	12	30	226	120	106	534	225	309	2401	
1991	8757	3143	5614	5346	2765	2581	4994	2612	2382	285	133	152	67	20	47	225	103	122	539	275	264	2647	
1992	11208	7298	3910	9830	6942	2888	5380	2694	2686	4418	4237	181	32	11	21	131	69	62	655	287	368	592	
1993	12928	8782	4146	11920	8371	3549	6216	2962	3254	5677	5401	276	27	8	19	130	55	75	778	356	422	100	
1994	13757	8405	5352	12959	8052	4907	8340	3831	4509	4592	4211	381	27	10	17	116	65	51	613	288	325	69	
1995	16795	9692	7103	15865	9257	6608	11257	5006	6251	4574	4236	338	34	15	19	196	108	88	691	327	364	43	
1996	19375	11096	8279	18426	10645	7781	12548	5682	6866	5847	4952	895	31	11	20	230	124	106	719	327	392	-	
1997	19169	10294	8875	18325	9890	8435	12912	5807	7105	5393	4073	1320	20	10	10	184	96	88	660	308	352	-	
1998	21279	10348	10931	20500	9971	10529	14278	6457	7821	6200	3510	2690	22	4	18	201	98	103	578	279	299	-	
1999	20363	9581	10782	19539	9194	10345	14634	6687	7947	4890	2504	2386	15	3	12	242	118	124	582	269	313	-	
2000	28700	13314	15386	27893	12929	14964	20418	9428	10990	7456	3494	3962	19	7	12	226	109	117	581	276	305	-	
2001	27586	13117	14469	26860	12749	14111	19239	9238	10001	7612	3508	4104	9	3	6	236	121	115	490	247	243	-	

Erwerb des Schweizer Bürgerrechts nach Art der Einbürgerung und Geschlecht seit 1 Fortsetzung Tabelle 14.1

Acquisitions de la nationalité suisse, par genre de naturalisation et sexe, depuis 1974 Suite du tableau 14.1

Tableau 6b

14.11R Erwerb des Schweizerbürgerrechts von in der Schweiz wohnhaften Personen																						
Acquisitions de la nationalité suisse de personnes résidant en Suisse																						
Im Ganzen En tout	Ordentliche, Wieder- und erleichterte Einbürgerungen Naturalisations ordinaires et facilitées, réintégrations												Feststellung des Schweizer Bürgerrechts 1) Constatations de la nationalité suisse 1)			Schweizer Bürger durch Adoption Suissees (Suisseesses) par adoption			Schweizer Bürgerin durch Heir Suisseesse par mariaç			
	Total	Männer Homme	Frauen Femmes	Total	Männer Homme	Frauen Femmes	Total	Männer Homme	Frauen Femmes	Total	Männer Homme	Frauen Femmes	Total	Männer Homme	Frauen Femmes	Total	Männer Homme	Frauen Femmes	Total	Männer Homme	Frauen Femme	Frauen Femmes
Verheiratete / Marié(e)s																						
1974	4695	1795	2900	2693	1795	898	2642	1774	868	27	21	6	24	-	24	.	.	.	-	-	-	2002
1975	5045	1909	3136	2882	1909	973	2838	1900	938	14	9	5	30	-	30	.	.	.	-	-	-	2163
1976	6082	2700	3382	4157	2700	1457	4127	2689	1438	10	9	1	20	2	18	.	.	.	-	-	-	1925
1977	6200	2842	3358	4371	2842	1529	4333	2826	1507	19	15	4	19	1	18	.	.	.	-	-	-	1829
1978	5319	2278	3041	3436	2252	1184	3410	2248	1162	3	3	-	23	1	22	32	26	6	-	-	-	1851
1979	5286	2230	3056	3400	2223	1177	3368	2216	1152	4	3	1	28	4	24	15	7	8	-	-	-	1871
1980	5438	2229	3209	3438	2224	1214	3351	2180	1171	65	42	23	22	2	20	7	5	2	-	-	-	1993
1981	5346	2035	3311	3224	2031	1193	3201	2029	1172	3	2	1	20	-	20	6	4	2	-	-	-	2116
1982	6129	2285	3844	3863	2285	1578	3833	2271	1562	18	11	7	12	3	9	3	-	3	-	-	-	2263
1983	5752	2105	3647	3574	2104	1470	3554	2100	1454	-	-	-	20	4	16	1	1	-	-	-	-	2177
1984	5439	1869	3570	3088	1868	1220	3061	1866	1195	4	1	3	23	1	22	-	-	-	1	1	-	2350
1985	5365	1934	3431	3053	1875	1178	3034	1872	1162	5	2	3	14	1	13	114	59	55	-	-	-	2198
1986	4853	1639	3214	2542	1568	974	2514	1567	947	-	-	-	28	1	27	175	71	104	-	-	-	2136
1987	5108	1424	3684	2230	1381	849	2204	1380	824	3	-	3	23	1	22	86	43	43	-	-	-	2792
1988	4547	1344	3203	2038	1288	750	2011	1285	726	1	1	-	26	2	24	100	56	44	-	-	-	2409
1989	4398	1211	3187	1888	1200	688	1852	1191	661	13	7	6	23	2	21	22	11	11	-	-	-	2488
1990	3905	958	2947	1496	954	542	1463	944	519	12	6	6	21	4	17	8	4	4	-	-	-	2401
1991	4209	959	3250	1559	956	603	1510	942	568	20	10	10	29	4	25	3	3	-	-	-	-	2647
1992	6141	4927	1214	5546	4925	621	1423	841	582	4106	4080	26	17	4	13	3	2	1	-	-	-	592
1993	7163	6132	1031	7062	6131	931	1846	956	890	5208	5173	35	8	2	6	1	1	-	-	-	-	100
1994	6633	5143	1490	6563	5142	1421	2652	1293	1359	3901	3844	57	10	5	5	1	1	-	-	-	-	69
1995	7781	5730	2051	7736	5729	2007	3725	1772	1953	3997	3949	48	14	8	6	1	1	-	1	-	1	43
1996	9436	6670	2766	9433	6669	2764	4396	2116	2280	5028	4549	479	9	4	5	2	1	1	1	-	1	-
1997	9113	5809	3304	9110	5807	3303	4459	2130	2329	4644	3675	969	7	2	5	2	2	-	1	-	1	-
1998	10090	5310	4780	10087	5309	4778	4609	2162	2447	5470	3145	2325	8	2	6	3	1	2	-	-	-	-
1999	9088	4447	4641	9087	4446	4641	4827	2268	2559	4254	2177	2077	6	1	5	1	1	-	-	-	-	-
2000	13652	6420	7232	13651	6420	7231	7028	3336	3692	6614	3081	3533	9	3	6	-	-	-	1	-	1	-
2001	13696	6448	7248	13695	6447	7248	6984	3411	3573	6709	3036	3673	2	-	2	-	-	-	1	1	-	-

1) unter dieser Rubrik sind auch die Anerkennungen als Schweizer Bürger nach den alten Art. 57 Abs. 6 u. 8 BÜG erfasst

1) Sous cette rubrique sont également enregistrées les reconnaissances de la nationalité suisse selon l'ancien article 57, alinéas 6 et 8, de la LN

Erwerb des Schweizer Bürgerrechts nach Art der Einbürgerung und Geschlecht seit 1 Fortsetzung Tabelle 14.1

Acquisitions de la nationalité suisse, par genre de naturalisation et sexe, depuis 1974 Suite du tableau 14.1

14.12R Erwerb des Schweizerbürgerrechts von in der Schweiz wohnhaften Personen **Tableau 6c**

Acquisitions de la nationalité suisse de personnes résidant en Suisse

Im Ganzen En tout	Ordentliche, Wieder- und erleichterte Einbürgerungen Naturalisations ordinaires et facilitées, réintégrations												Feststellung des Schweizer Bürgerrechts 1) Constatations de la nationalité suisse 1)	Schweizer Bürger durch Adoption Suisse (Suisse(ses)) par adoption	Schweizer Bürgerin durch Heir Suisse par mariage
	Total			Ordentliche Einbürgerungen Naturalisations ordinaires			Erleichterte Einbürgerungen Naturalisations facilitées			Wieder- einbürgerungen Réintégrations					

Jahr Année	Total	Männer Homme	Frauen Femmes	Total	Männer Homme	Frauen Femmes	Total	Männer Homme	Frauen Femmes	Total	Männer Homme	Frauen Femmes	Total	Männer Homme	Frauen Femmes	Total	Männer Homme	Frauen Femmes	Total	Männer Homme	Frauen Femmes	Frauen Femmes
---------------	-------	-----------------	------------------	-------	-----------------	------------------	-------	-----------------	------------------	-------	-----------------	------------------	-------	-----------------	------------------	-------	-----------------	------------------	-------	-----------------	------------------	------------------

Verheiratet mit Schweizer Bürger(in) / Marié(e)s avec un(e) Suisse(sse)

1974	2852	850	2002	850	850	-	835	835	-	15	15	-	-	-	-	-	-	-	-	-	-	-	2002
1975	3089	926	2163	926	926	-	921	921	-	5	5	-	-	-	-	-	-	-	-	-	-	-	2163
1976	3108	1183	1925	1183	1183	-	1177	1177	-	5	5	-	1	1	-	-	-	-	-	-	-	-	1925
1977	3111	1282	1829	1282	1282	-	1269	1269	-	13	13	-	-	-	-	-	-	-	-	-	-	-	1829
1978	2916	1065	1851	1044	1044	-	1043	1043	-	1	1	-	-	-	-	21	21	-	-	-	-	-	1851
1979	2879	1008	1871	1001	1001	-	998	998	-	2	2	-	1	1	-	7	7	-	-	-	-	-	1871
1980	2964	971	1993	966	966	-	950	950	-	15	15	-	1	1	-	5	5	-	-	-	-	-	1993
1981	2925	809	2116	806	806	-	805	805	-	1	1	-	-	-	-	3	3	-	-	-	-	-	2116
1982	2941	678	2263	678	678	-	670	670	-	5	5	-	3	3	-	-	-	-	-	-	-	-	2263
1983	2771	594	2177	593	593	-	593	593	-	-	-	-	-	-	-	1	1	-	-	-	-	-	2177
1984	2992	642	2350	641	641	-	641	641	-	-	-	-	-	-	-	-	-	-	1	1	-	-	2350
1985	2906	708	2198	681	681	-	679	679	-	2	2	-	-	-	-	27	27	-	-	-	-	-	2198
1986	2745	609	2136	584	584	-	584	584	-	-	-	-	-	-	-	25	25	-	-	-	-	-	2136
1987	3336	544	2792	526	526	-	526	526	-	-	-	-	-	-	-	18	18	-	-	-	-	-	2792
1988	2972	563	2409	535	535	-	535	535	-	-	-	-	-	-	-	28	28	-	-	-	-	-	2409
1989	3003	515	2488	512	512	-	507	507	-	4	4	-	1	1	-	3	3	-	-	-	-	-	2488
1990	2815	414	2401	412	412	-	408	408	-	3	3	-	1	1	-	2	2	-	-	-	-	-	2401
1991	3003	356	2647	355	355	-	348	348	-	5	5	-	2	2	-	1	1	-	-	-	-	-	2647
1992	4757	4161	596	4162	4159	3	222	219	3	3940	3940	-	-	-	-	3	2	1	-	-	-	-	592
1993	5163	5055	108	5062	5054	8	62	60	2	4999	4993	6	1	1	-	1	1	-	-	-	-	-	100
1994	3872	3782	90	3803	3782	21	46	40	6	3756	3741	15	1	1	-	-	-	-	-	-	-	-	69
1995	3905	3822	83	3861	3821	40	65	47	18	3795	3773	22	1	1	-	1	1	-	-	-	-	-	43
1996	4569	4168	401	4568	4168	400	76	52	24	4490	4114	376	2	2	-	-	-	-	1	-	-	1	-
1997	4282	3414	868	4281	3413	868	76	51	25	4205	3362	843	-	-	-	1	1	-	-	-	-	-	-
1998	5217	2980	2237	5216	2980	2236	96	43	53	5119	2936	2183	1	1	-	1	-	1	-	-	-	-	-
1999	4068	2072	1996	4068	2072	1996	127	65	62	3940	2006	1934	1	1	-	-	-	-	-	-	-	-	-
2000	6401	2967	3434	6400	2967	3433	185	90	95	6213	2875	3338	2	2	-	-	-	-	1	-	-	1	-
2001	6296	2855	3441	6295	2854	3441	183	99	84	6112	2755	3357	-	-	-	-	-	-	1	1	-	-	-

1) unter dieser Rubrik sind auch die Anerkennungen als Schweizer Bürger nach den alten Art. 57 Abs. 6 u. 8 BÜG erfasst

1) Sous cette rubrique sont également enregistrées les reconnaissances de la nationalité suisse selon l'ancien article 57, alinéas 6 et 8, de la LN

Erwerb des Schweizer Bürgerrechts nach früherer Staatsangehörigkeit seit 1990 a)

Tableau 7

Acquisitions de la nationalité suisse, par ancienne nationalité, depuis 1990 a)

14.3R Frühere Staatsangehörigkeit	Erwerb des Schweizer Bürgerrechts von in der Schweiz wohnhaften Personen Acquisitions de la nationalité suisse de personnes résidant en Suisse													Ancienne nationalité
	1990	1991	1992	1993	1994	1995	1996	1997	1998	1999	2000	2001	1990-2001	
Gesamttotal	8658	8757	11208	12928	13757	16795	19375	19170	21280	20363	28700	27586	208577	Total général
Europa	6968	6780	7979	9517	10026	12595	14487	14357	15935	15626	21975	20971	157216	Europe
Staaten der EU und EFTA ..	5412	5039	5472	6087	6146	7455	8554	8262	9300	8487	11338	9748	91300	Pays de l'UE et de l'AELE
Italien I	1995	1802	1930	2778	3258	4376	5167	4982	5613	5510	6652	5386	49449	Italie I
Deutschland D	1144	971	1099	890	657	706	675	644	605	461	646	586	9084	Allemagne D
Frankreich F	684	677	809	862	935	871	1045	985	1152	848	1360	1307	11535	France F
Osterreich A	431	478	465	413	256	261	248	223	186	140	240	233	3574	Autriche A
Spanien E	401	408	353	319	305	432	453	481	619	507	851	699	5828	Espagne E
Grossbritannien GB	141	135	307	347	263	278	299	269	285	228	339	310	3201	Grande-Bretagne . GB
Niederlande NL	153	111	90	76	57	52	55	71	76	45	74	90	950	Pays-Bas NL
Griechenland GR	113	104	165	197	175	172	197	192	167	149	239	195	2065	Grèce GR
Portugal P	170	146	101	89	119	175	262	291	421	481	765	779	3799	Portugal P
Belgien	45	76	42	40	43	46	56	55	67	40	83	53	646	Belgique
Schweden	43	35	35	23	18	22	18	12	20	12	19	28	285	Suède
Finnland	19	22	15	10	14	20	18	8	15	9	6	3	159	Finlande
Dänemark	27	21	17	8	11	13	13	5	18	11	13	18	175	Danemark
Liechtenstein	21	20	19	12	7	14	19	12	24	10	20	27	205	Liechtenstein
Norwegen	12	16	8	5	11	7	10	13	7	9	1	6	105	Norvège
Luxemburg	-	6	5	5	5	4	2	7	6	4	4	5	53	Luxembourg
Irland	12	11	8	13	10	6	17	8	18	22	25	23	173	Irlande
Island	1	-	4	-	2	-	-	4	1	1	1	-	14	Islande
Tschechische Rep. CS	132	130	262	Rép. tchèque CS
Jugoslawien YU	2365	3285	3686	9336	Yougoslavie YU
Ungarn	202	186	223	207	243	297	278	206	187	153	167	127	2476	Hongrie
Türkei	211	333	614	820	966	1205	1432	1814	2093	2260	3127	3116	17991	Turquie
Polen PL	132	116	187	209	183	417	551	430	359	226	304	159	3273	Pologne PL
Rumänien	92	98	170	289	231	276	303	264	241	136	194	196	2490	Roumanie
Bulgarien	6	22	22	19	32	32	43	42	56	62	98	92	526	Bulgarie
Russland	231	275	506	Russie
Ubrige Staaten Europas	554	609	941	1467	1829	2501	2792	2971	3327	1586	3099	3439	25115	Autres Etats européens
Asien	796	955	1425	1612	1997	2230	2525	2338	2367	2121	2981	2830	24177	Asie
Südamerika	383	465	565	595	506	637	591	663	871	743	1091	1112	8222	Amérique du Sud
Nordamerika	139	140	204	207	209	229	261	226	267	198	321	316	2717	Amérique du Nord
Afrika	273	303	893	874	888	917	1273	1339	1465	1339	1824	1900	13288	Afrique
Mittelamerika	78	82	98	76	91	141	157	196	321	306	463	416	2425	Amérique centrale
Ozeanien	12	18	22	19	23	24	34	32	16	14	29	28	271	Océanie
Staatenlose	9	14	22	28	17	22	47	19	38	16	16	13	261	Apatrides

a) Sämtliche Bürgerrechtserwerbsarten / Tous les modes d'acquisition de la nationalité suisse

Bestand der Jahresaufenthalter und Niedergelassenen seit 1959
Effectif des annuels et des établis, depuis 1959

Personen mit und ohne Erwerb
Personnes actives ou non acti

Tableau 8

2.1R Jahr Année	Total	Veränderung zum Vorjahr Différence par rapport à l'année précédente	Jahr Année	Total	Veränderung zum Vorjahr Différence par rapport à l'année précédente
1959	430000		1980	893000	-5000)
1960	496000	66000)	1981	910000	17000)
1961	598000	102000)	1982	926000	16000 > 34000
1962	687000	89000 > 363000	1983	926000	0)
1963	756000	69000)	1984	932000	6000)
1964	793000	37000)	1985	940000	8000)
1965	810000	17000)	1986	956000	16000)
1966	845000	35000)	1987	979000	23000 > 108000
1967	891000	46000 > 179000	1988	1007000	28000)
1968	933000	42000)	1989	1040000	33000)
1969	972000	39000)	1990	1100000	60000)
1970	983000	11000)	1991	1163000	63000)
1971	999000	16000)	1992	1214000	51000 > 260000
1972	1032000	33000 > 93000	1993	1260000	46000)
1973	1053000	21000)	1994	1300000	40000)
1974	1065000	12000)	1995	1331000	30000)
1975	1013000	-52000)	1996	1338000	7000)
1976	959000	-54000)	1997	1341000	3000 > 68000
1977	933000	-26000 > -181000	1998	1348000	7000)
1978	898000	-35000)	1999	1369000	21000)
1979	884000	-14000)	2000	1384000	15000)
			2001	1419000	35000)

Bestand der Jahresaufenthalter + Niedergelassenen seit 1959

Effectif des annuels et des établis, depuis 1959

Personen mit Erwerb

Tableau 9

Personnes actives

2.11R Jahr Année	Total	Veränderung zum Vorjahr Différence par rapport à l'année précédente	Jahr Année	Total	Veränderung zum Vorjahr Différence par rapport à l'année précédente
1959	290000		1980	501000	12000)
1960	337000	47000)	1981	515000	14000)
1961	414000	77000)	1982	526000	11000 > 50000
1962	476000	62000 > 255000	1983	530000	4000)
1963	523000	47000)	1984	539000	9000)
1964	545000	22000)	1985	549000	10000)
1965	541000	-4000)	1986	567000	18000)
1966	549000	8000)	1987	588000	21000 > 93000
1967	565000	16000 > 58000	1988	608000	20000)
1968	586000	21000)	1989	632000	24000)
1969	603000	17000)	1990	670000	38000)
1970	593000	-10000)	1991	702000	32000)
1971	587000	-6000)	1992	717000	15000 > 108000
1972	596000	9000 > -9000	1993	726000	9000)
1973	596000	0)	1994	740000	14000)
1974	594000	-2000)	1995	729000	-11000)
1975	553000	-41000)	1996	709000	-20000)
1976	516000	-37000)	1997	693000	-16000 > -39000
1977	493000	-23000 > -103000	1998	691000	-2000)
1978	489000	-4000)	1999	701000	10000)
1979	491000	2000)	2000	717000	16000)
			2001	739000	22000)

Bestand der Jahresaufenthalter + Niedergelassenen seit 1959

Effectif des annuels et des établis, depuis 1959

Personen ohne Erwerb
Personnes non actives

Tableau 10

2.12R Jahr Année	Total	Veränderung zum Vorjahr Différence par rapport à l'année précédente	Jahr Année	Total	Veränderung zum Vorjahr Différence par rapport à l'année précédente
1959	140000		1980	392000	-17000)
1960	158000	18000)	1981	395000	3000)
1961	184000	26000)	1982	400000	5000 > -16000
1962	211000	27000 > 108000	1983	396000	-4000)
1963	233000	22000)	1984	393000	-3000)
1964	248000	15000)	1985	391000	-2000)
1965	269000	21000)	1986	389000	-2000)
1966	296000	27000)	1987	391000	2000 > 15000
1967	326000	30000 > 121000	1988	399000	8000)
1968	347000	21000)	1989	408000	9000)
1969	369000	22000)	1990	430000	22000)
1970	390000	21000)	1991	461000	31000)
1971	412000	22000)	1992	497000	36000 > 152000
1972	436000	24000 > 102000	1993	534000	37000)
1973	457000	21000)	1994	560000	26000)
1974	471000	14000)	1995	601000	41000)
1975	460000	-11000)	1996	628000	27000)
1976	443000	-17000)	1997	648000	20000 > 108000
1977	440000	-3000 > -78000	1998	657000	9000)
1978	409000	-31000)	1999	668000	11000)
1979	393000	-16000)	2000	667000	-1000)
			2001	680000	13000)

Ständige ausländische Wohnbevölkerung nach Wohnkanton, Zivilstand und Geschlecht, Ende Dezern **Tableau 11**
 Population résidante permanente de nationalité étrangère, par canton de résidence, état civil et sexe, à fin décembre 200

Jahresaufenthalter und
Niedergelassene

214.2	Im Ganzen / En tout			Ledige / Célibataires						Verheiratete / Marié(e)s						Verwitwete / Veuf(ve)s			Geschiedene / Divorcé(e)s		
Wohnkanton				16 und mehr Jahre alt Agés de 16 ans et plus			Kinder unter 16 Jahren Enfants de moins de 16 ans			Total	Männer / Hommes		Frauen / Femmes								
Canton de résidence	Total	Männer Hommes	Frauen Femmes	Total	Männer Hommes	Frauen Femmes	Total	Knaben Garçons	Mädchen Filles		Total	Ehefrau CH Epouse CH	Total	Ehemann CH Mari CH	Total	Männer Hommes	Frauen Femmes	Total	Männer Hommes	Frauen Femmes	
CH	1419095	754678	664417	291387	167748	123639	291919	150849	141070	747458	397472	74706	349986	49084	28375	5974	22401	59956	32635	27321	
ZH	268884	144659	124225	54799	32892	21907	52036	27176	24860	144413	76392	15067	68021	11479	4763	1090	3673	12873	7109	5764	
BE	111831	59840	51991	22507	12989	9518	23693	12172	11521	59408	31793	7144	27615	4761	1888	438	1450	4335	2448	1887	
LU	53253	28400	24853	11092	6357	4735	12600	6514	6086	27335	14547	2201	12788	1455	730	169	561	1496	813	683	
UR	2752	1465	1287	518	311	207	568	282	286	1558	832	123	726	93	38	5	33	70	35	35	
SZ	20362	10726	9636	3845	2217	1628	4991	2572	2419	10579	5491	811	5088	737	289	65	224	658	381	277	
OW	3537	1887	1650	771	446	325	758	394	364	1848	984	136	864	95	62	11	51	98	52	46	
NW	3616	1968	1648	690	424	266	686	347	339	2031	1094	203	937	202	65	12	53	144	91	53	
GL	7635	4098	3537	1467	925	542	1878	968	910	3962	2068	242	1894	102	122	18	104	206	119	87	
ZG	19771	10600	9171	3713	2198	1515	4326	2237	2089	10722	5676	874	5046	729	319	85	234	691	404	287	
FR	33996	18050	15946	6992	3912	3080	8123	4190	3933	17335	9197	2036	8138	1493	419	91	328	1127	660	467	
SO	41499	21927	19572	7800	4578	3222	9829	5107	4722	21704	11289	1986	10415	1332	706	159	547	1460	794	666	
BS	51033	26980	24053	12080	6649	5431	9581	4847	4734	26169	13969	394	12200	478	848	195	653	2355	1320	1035	
BL	44993	23966	21027	8659	5124	3535	9508	4850	4658	24463	12942	2565	11521	1674	739	151	588	1624	899	725	
SH	14539	7681	6858	2650	1546	1104	3177	1636	1541	7824	4109	681	3715	421	310	62	248	578	328	250	
AR	7260	3858	3402	1448	784	664	1465	802	663	3896	2066	416	1830	284	132	46	86	319	160	159	
AI	1511	788	723	291	163	128	342	183	159	806	415	36	391	50	29	2	27	43	25	18	
SG	89470	47487	41983	17070	9916	7154	21264	11016	10248	46306	24415	3982	21891	2609	1431	327	1104	3399	1813	1586	
GR	24159	13154	11005	5365	2849	2516	4168	2189	1979	13254	7487	1341	5767	825	482	125	357	890	504	386	
AG	105631	56476	49155	19627	12016	7611	24355	12610	11745	56647	29667	5034	26980	3569	1645	347	1298	3357	1836	1521	
TG	43282	23082	20200	7682	4520	3162	9916	5065	4851	23424	12464	2093	10960	1360	670	145	525	1590	888	702	
TI	78400	41613	36787	15895	8801	7094	12378	6419	5959	42979	23828	5255	19151	2346	3520	630	2890	3628	1935	1693	
VD	164180	86671	77509	37375	21018	16357	33154	17130	16024	82616	43848	8769	38768	5106	3518	731	2787	7517	3944	3573	
VS	45637	23903	21734	10443	5764	4679	9571	4867	4704	23254	12291	2052	10963	1431	841	173	668	1528	808	720	
NE	37645	20251	17394	7779	4509	3270	7174	3591	3583	20065	10977	2885	9088	1293	802	146	656	1825	1028	797	
GE	135901	70591	65310	29159	15877	13282	24807	12847	11960	70305	37129	7623	33176	4700	3833	708	3125	7797	4030	3767	
JU	8318	4557	3761	1670	963	707	1571	838	733	4555	2502	757	2053	460	174	43	131	348	211	137	

Ständige ausländische Wohnbevölkerung aus den Staatengemeinschaften EU und EFTA und den übrigen Staaten, Ende Dez. 2000 + 2001
 Population résidante permanente de nationalité étrangère en provenance des pays de l'UE et de l'AELE et d'autres Etats, déc. 2000 + 2001

182	2000				2001				Veränderung zum Vorjahr						Tableau 12			
	Ausweis / Permis				Ausweis / Permis				Différence par rapport à l'année précédente									
	TOTAL	In %	B	C	TOTAL	In %	B	C	Ausweis / Permis		Ausweis / Permis		Ausweis / Permis					
	B + C	En %			B + C	En %	B	C	Total	B	C	Absolut	In %	Absolut		In %	Absolut	In %
									Ch.absolu	En %	Ch.absolu	En %	Ch.absolu	En %		Ch.absolu	En %	Nationalité
Staatsangehörigkeit																		
Gesamttotal	1384382	100.0	342901	1041481	1419095	100.0	346792	1072303	34713	2.5	3891	1.1	30822	3.0			Total général	
Europa Total	1241341	89.7	255040	986301	1258650	88.7	247696	1010954	17309	1.4	-7344	-2.9	24653	2.5			Europe (total)	
EU- & EFTA-Staaten	799650	57.8	111754	687896	805903	56.8	120718	685185	6253	0.8	8964	8.0	-2711	-0.4			UE et AELE ensemble	
EU-Staaten	796580	57.5	110594	685986	802778	56.6	119527	683251	6198	0.8	8933	8.1	-2735	-0.4			Etats de l'UE	
EFTA-Staaten	3070	0.2	1160	1910	3125	0.2	1191	1934	55	1.8	31	2.7	24	1.3			Etats de l'AELE	
204 Belgien	7442	0.5	2280	5162	7865	0.6	2520	5345	423	5.7	240	10.5	183	3.5			204 Belgique	
206 Dänemark	2981	0.2	1256	1725	3154	0.2	1359	1795	173	5.8	103	8.2	70	4.1			206 Danemark	
207 BR Deutschland	108815	7.9	34976	73839	116649	8.2	40317	76332	7834	7.2	5341	15.3	2493	3.4			207 RF d'Allemagne	
211 Finnland	2241	0.2	981	1260	2442	0.2	1121	1321	201	9.0	140	14.3	61	4.8			211 Finlande	
212 Frankreich	59813	4.3	18174	41639	61450	4.3	19476	41974	1637	2.7	1302	7.2	335	0.8			212 France	
214 Griechenland	5999	0.4	749	5250	5864	0.4	782	5082	-135	-2.3	33	4.4	-168	-3.2			214 Grèce	
215 Grossbritannien	20751	1.5	8496	12255	22222	1.6	9589	12633	1471	7.1	1093	12.9	378	3.1			215 Grande-Bretagne	
216 Irland	1337	0.1	695	642	1467	0.1	785	682	130	9.7	90	12.9	40	6.2			216 Irlande	
218 Italien	319641	23.1	14145	305496	313976	22.1	14059	299917	-5665	-1.8	-86	-0.6	-5579	-1.8			218 Italie	
223 Luxemburg	855	0.1	314	541	883	0.1	341	542	28	3.3	27	8.6	1	0.2			223 Luxembourg	
227 Niederlande	14222	1.0	3529	10693	14647	1.0	3707	10940	425	3.0	178	5.0	247	2.3			227 Pays-Bas	
229 Oesterreich	28912	2.1	4827	24085	29926	2.1	5774	24152	1014	3.5	947	19.6	67	0.3			229 Autriche	
231 Portugal	134675	9.7	14355	120320	135517	9.5	13659	121858	842	0.6	-696	-4.8	1538	1.3			231 Portugal	
234 Schweden	5491	0.4	2116	3375	5704	0.4	2243	3461	213	3.9	127	6.0	86	2.5			234 Suède	
236 Spanien	83405	6.0	3701	79704	81012	5.7	3795	77217	-2393	-2.9	94	2.5	-2487	-3.1			236 Espagne	
217 Island	121	0.0	68	53	113	0.0	58	55	-8	-6.6	-10	-14.7	2	3.8			217 Islande	
222 Liechtenstein	1602	0.1	458	1144	1610	0.1	488	1122	8	0.5	30	6.6	-22	-1.9			222 Liechtenstein	
228 Norwegen	1347	0.1	634	713	1402	0.1	645	757	55	4.1	11	1.7	44	6.2			228 Norvège	
249 Rep. Jugoslawien	190731	13.8	62058	128673	194747	13.7	54376	140371	4016	2.1	-7682	-12.4	11698	9.1			249 R.f. de Yougoslavie	
250 Kroatien	43649	3.2	12039	31610	43890	3.1	9118	34772	241	0.6	-2921	-24.3	3162	10.0			250 Croatie	
251 Slovenien	2747	0.2	497	2250	2695	0.2	399	2296	-52	-1.9	-98	-19.7	46	2.0			251 Slovénie	
252 Bosnien-Herzegowina	44296	3.2	14543	29753	45745	3.2	12000	33745	1449	3.3	-2543	-17.5	3992	13.4			252 Bosnie-Herzégovine	
255 Mazedonien	55912	4.0	19995	35917	58382	4.1	17258	41124	2470	4.4	-2737	-13.7	5207	14.5			255 Macédoine	
230 Polen	4000	0.3	1868	2132	4305	0.3	2152	2153	305	7.6	284	15.2	21	1.0			230 Pologne	
239 Türkei	79476	5.7	18228	61248	79497	5.6	15493	64004	21	0.0	-2735	-15.0	2756	4.5			239 Turquie	
Übriges Europa	20880	1.5	14058	6822	23486	1.7	16182	7304	2606	12.5	2124	15.1	482	7.1			Autres Etats européens	
Afrika	31970	2.3	18174	13796	34693	2.4	19889	14804	2723	8.5	1715	9.4	1008	7.3			Afrique	
Nordamerika	16919	1.2	10340	6579	18068	1.3	11299	6769	1149	6.8	959	9.3	190	2.9			Amérique du Nord	
Mittelamerika	7939	0.6	4858	3081	8728	0.6	5330	3398	789	9.9	472	9.7	317	10.3			Amérique centrale	
Südamerika	20642	1.5	12431	8211	22312	1.6	13452	8860	1670	8.1	1021	8.2	649	7.9			Amérique du Sud	
Asien	62909	4.5	40195	22714	73645	5.2	46952	26693	10736	17.1	6757	16.8	3979	17.5			Asie	
Ozeanien	2430	0.2	1792	638	2765	0.2	2100	665	335	13.8	308	17.2	27	4.2			Océanie	
Staatenlos	205	0.0	55	150	206	0.0	57	149	1	0.5	2	3.6	-1	-0.7			Apatriides	
Staat unbekannt	27	0.0	16	11	28	0.0	17	11	1	3.7	1	6.3	0	0.0			Etat inconnu	

Legende: Ausweis B = Jahresaufenthalter, C = Niedergelassene / Légende: permis B = annuels, C = établis

Ständige ausländische Wohnbevölkerung nach Alter und Geschlecht, Ende Dezember 2001

Tableau 13

Population résidante permanente de nationalité étrangère, par âge et sexe, à fin décembre 2001

215.2		Jahresaufenthalter und Niedergelassene / Annuels et établis																	
Annähernde Altersjahre Age approximatif (années)		Im Ganzen En tout						Jahresaufenthalter Annuels						Niedergelassene Etablis					
		Total		Männer Hommes		Frauen Femmes		Total		Männer Hommes		Frauen Femmes		Total		Männer Hommes		Frauen Femmes	
		Absolut Ch.absolu	o/oo	Absolut Ch.absolu	o/oo	Absolut Ch.absolu	o/oo	Absolut Ch.absolu	o/oo	Absolut Ch.absolu	o/oo	Absolut Ch.absolu	o/oo	Absolut Ch.absolu	o/oo	Absolut Ch.absolu	o/oo	Absolut Ch.absolu	o/oo
Total		1419095	1000	754678	1000	664417	1000	346792	1000	165320	1000	181472	1000	1072303	1000	589358	1000	482945	1000
0-1		15813	11	8131	11	7682	12	3887	11	2036	12	1851	10	11926	11	6095	10	5831	12
1		19011	13	9775	13	9236	14	4715	14	2439	15	2276	13	14296	13	7336	12	6960	14
2		18963	13	9696	13	9267	14	4581	13	2298	14	2283	13	14382	13	7398	13	6984	14
3		18841	13	9641	13	9200	14	4190	12	2152	13	2038	11	14651	14	7489	13	7162	15
4		19003	13	9820	13	9183	14	3968	11	2088	13	1880	10	15035	14	7732	13	7303	15
5		19215	14	9941	13	9274	14	3836	11	1975	12	1861	10	15379	14	7966	14	7413	15
6		18885	13	9751	13	9134	14	3769	11	1958	12	1811	10	15116	14	7793	13	7323	15
0-6		129731	91	66755	88	62976	95	28946	83	14946	90	14000	77	100785	94	51809	88	48976	101
7		18862	13	9718	13	9144	14	3618	10	1880	11	1738	10	15244	14	7838	13	7406	15
8		18747	13	9677	13	9070	14	3424	10	1768	11	1656	9	15323	14	7909	13	7414	15
9		19299	14	9967	13	9332	14	3376	10	1705	10	1671	9	15923	15	8262	14	7661	16
10		19031	13	9778	13	9253	14	3244	9	1669	10	1575	9	15787	15	8109	14	7678	16
11		18359	13	9491	13	8868	13	3069	9	1601	10	1468	8	15290	14	7890	13	7400	15
12		17515	12	9075	12	8440	13	2916	8	1493	9	1423	8	14599	14	7582	13	7017	15
13		17348	12	9020	12	8328	13	2912	8	1509	9	1403	8	14436	13	7511	13	6925	14
14		16703	12	8801	12	7902	12	2793	8	1488	9	1305	7	13910	13	7313	12	6597	14
15		16324	12	8567	11	7757	12	2642	8	1342	8	1300	7	13682	13	7225	12	6457	13
7-15		162188	114	84094	111	78094	118	27994	81	14455	87	13539	75	134194	125	69639	118	64555	134
0-15		291919	206	150849	200	141070	212	56940	164	29401	178	27539	152	234979	219	121448	206	113531	235
16-19		66942	47	34882	46	32060	48	13574	39	6374	39	7200	40	53368	50	28508	48	24860	51
20-24		99177	70	49702	66	49475	74	39723	115	16740	101	22983	127	59454	55	32962	56	26492	55
25-29		133291	94	64730	86	68561	103	62214	179	27381	166	34833	192	71077	66	37349	63	33728	70
30-34		156487	110	77084	102	79403	120	63613	183	29854	181	33759	186	92874	87	47230	80	45644	95
35-39		159832	113	86361	114	73471	111	47496	137	23281	141	24215	133	112336	105	63080	107	49256	102
40-44		125770	89	71983	95	53787	81	27226	79	13693	83	13533	75	98544	92	58290	99	40254	83
45-49		98106	69	56543	75	41563	63	15847	46	8192	50	7655	42	82259	77	48351	82	33908	70
50-54		81554	57	47812	63	33742	51	8855	26	4866	29	3989	22	72699	68	42946	73	29753	62
55-59		65660	46	39174	52	26486	40	4683	14	2641	16	2042	11	60977	57	36533	62	24444	51
60-64		56779	40	33311	44	23468	35	2542	7	1337	8	1205	7	54237	51	31974	54	22263	46
16-64		1043598	735	561582	744	482016	725	285773	824	134359	813	151414	834	757825	707	427223	725	330602	685
65-69		35898	25	20283	27	15615	24	1512	4	685	4	827	5	34386	32	19598	33	14788	31
70-74		21887	15	11470	15	10417	16	1040	3	412	2	628	3	20847	19	11058	19	9789	20
75-79		13243	9	5953	8	7290	11	761	2	260	2	501	3	12482	12	5693	10	6789	14
80 +		12550	9	4541	6	8009	12	766	2	203	1	563	3	11784	11	4338	7	7446	15
65 +		83578	59	42247	56	41331	62	4079	12	1560	9	2519	14	79499	74	40687	69	38812	80

Tableau 14

Neuerteilte Niederlassungsbewilligungen an Ausländer, mit und ohne Erwerb, nach Geschlecht und Staatsangehörigkeit, seit 1974
 Autorisations d'établissement nouvellement délivrées à des étrangers actifs ou non actifs, par sexe et nationalité, depuis 1974

16.1R Neuerteilte Niederlassungsbewilligungen an Ausländer / Autorisations d'établissement nouvellement délivrées à des étrangers																							
Jahr Année	Im Ganzen En tout			Personen mit Erwerb Personnes actives			Personen ohne Erwerb Personnes non actives				Davon an ... Dont à des ...												
	Total	Männer Hommes	Frauen Femmes	Total	Männer Hommes	Frauen Femmes	Total	Männer Hommes	Frauen Femmes	Davon durch Geburt	Deut- sche	Fran- zosen	Ita- liener	Öster- rei- cher	Spanier	Grie- chen	Briten	Jugo- slaven	Portu- giesen	Ex-Tsch choslo- waken	Nieder- länder	Türken	Uebrige
										Dont dès la nais- sance	Alle- mands	Fran- çais	Ita- liens	Autri- chiens	Espa- gnols	Grecs	Britan- niques	You- goslaves	Portu- gais	Ex-Tché coslo- vaques	Néerlan- dais	Turcs	Autres
1974	91194	48325	42869	46178	28913	17265	45016	19412	25604	11172	6513	3944	52433	2401	10360	956	...	1310	256	6105	...	1787	5129
1975	67027	35649	31378	31094	20024	11070	35933	15625	20308	10715	4909	3545	38428	2154	7913	541	...	1184	273	1426	...	1116	5538
1976	60899	32521	28378	27329	17938	9391	33570	14583	18987	10495	5098	3307	33159	1944	6686	545	...	2223	271	792	...	1367	5507
1977	64392	34341	30051	29341	19050	10291	35051	15291	19760	10496	5755	3088	33734	1924	6893	576	...	3549	374	667	...	1869	5963
1978	60919	32568	28351	30144	19257	10887	30775	13311	17464	6257	4838	2671	30111	1769	7908	672	...	4606	447	397	...	2098	5402
1979	62237	33313	28924	31395	20063	11332	30842	13250	17592	6178	4168	2163	28878	1535	10031	852	...	4986	581	358	...	3556	5129
1980	53652	28882	24770	25565	16544	9021	28087	12338	15749	6697	3532	1721	22763	1255	9475	707	...	3771	799	304	...	4546	4779
1981	50854	27234	23620	23828	15303	8525	27026	11931	15095	6401	3064	1898	19569	1185	9156	611	...	3802	835	261	...	5854	4619
1982	53205	28665	24540	25533	16697	8836	27672	11968	15704	6780	2953	1982	18601	1112	9071	629	...	5230	1348	314	...	6466	5499
1983	48412	25903	22509	22655	14725	7930	25757	11178	14579	6483	2790	2051	15247	950	7853	542	...	5274	1535	361	...	5686	6123
1984	55100	30068	25032	26736	17996	8740	28364	12072	16292	6525	2416	2125	24051	783	5832	576	...	4397	1295	601	...	4275	8749
1985	46877	25373	21504	21522	14754	6768	25355	10619	14736	6691	2153	2157	19054	743	4204	316	...	3698	939	826	...	2804	9983
1986	43221	23144	20077	19151	12975	6176	24070	10169	13901	6735	1997	2540	15126	690	3978	291	...	4044	1368	699	...	2791	9697
1987	43170	22968	20202	19347	12861	6486	23823	10107	13716	6952	2216	2426	13384	757	4116	311	...	5732	1792	349	...	3648	8439
1988	45220	24067	21153	20023	13333	6690	25197	10734	14463	7235	2322	2323	11767	714	4853	383	...	8340	3004	163	...	4270	7081
1989	49345	26208	23137	22429	14716	7713	26916	11492	15424	7179	2262	2294	10863	724	6003	316	...	10579	4020	140	...	5061	7083
1990	92935	49901	43034	48690	30872	17818	44245	19029	25216	8512	2584	2663	11972	849	20321	405	...	14521	23920	198	...	7338	8164
1991	96548	51202	45346	47673	30349	17324	48875	20853	28022	9508	6140	2485	11545	830	10740	308	...	17715	31586	138	...	6314	8747
1992	76690	43858	32832	35380	24741	10639	41310	19117	22193	11140	5126	2651	11452	745	6032	410	...	17775	18690	149	...	5239	8421
1993	63431	37495	25936	29874	21374	8500	33557	16121	17436	10585	3635	2329	10155	710	4828	294	...	14795	14937	102	...	4074	7572
1994	57581	34345	23236	26244	19118	7126	31337	15227	16110	11144	3628	2597	9215	690	3812	227	...	13250	13063	77	...	3850	7172
1995	60752	36976	23776	26294	19650	6644	34458	17326	17132	11476	3931	2481	9364	673	3495	...	1021	15823	12648	...	717	3955	6644
1996	60400	36052	24348	25170	18179	6991	35027	17873	17357	12637	3833	2421	8129	678	2934	...	965	18955	11651	...	734	3517	6583
1997	67992	35358	32634	28031	17101	10930	39961	18257	21704	12373	3870	2692	7745	1433	2766	...	886	23536	11619	...	680	3471	9294
1998	67720	34041	33679	27362	16214	11148	40358	17827	22531	12232	3894	2540	6617	1683	2231	...	901	26393	9513	...	666	3243	10039
1999	71053	36186	34867	27544	16546	10998	43509	19640	23869	12938	4122	2536	6308	1066	2064	...	895	17258	8152	...	712	4153	23787
2000	70603	36432	34171	28499	17212	11287	42104	19220	22884	12768	4443	2625	5819	863	1785	...	944	15549	7639	...	678	5131	25127
2001	78997	40702	38295	32783	19732	13051	46214	20970	25244	13508	4780	2750	6305	816	1653	...	1074	17383	7101	...	667	6293	30175

Bestand der Ausländer mit Jahresaufenthalts- und Niederlassungsbewilligung nach Staatsangehörigkeit seit Ende Dezember 1985

Tableau 15

Effectif des étrangers au bénéfice d'une autorisation de séjour à l'année ou d'établissement, par nationalité, depuis fin décembre 1985

213.2R Jahr année	Im Ganz En tout	EU- und EFTA-Staaten / Etats de l'UE et de l'AELE																			BR. YU 1)	TR 1)	USA 1)	VN 1)	Übrige Autres
		Total	B 1)	DK 1)	D 1)	SF 1)	F 1)	GR 1)	GB 1)	EIR 1)	IS 1)	I 1)	FL 1)	L 1)	NL 1)	N 1)	A 1)	P 1)	S 1)	E 1)					
1985	939671	739790	4808	1790	81142	1421	47096	8734	15443	623	43	392481	1693	698	10802	899	29162	30851	3752	108352	...	50923	9107	6784	133067
1986	955982	745170	4941	1788	80381	1399	47195	8530	15439	678	51	388422	1688	700	10850	908	28751	39176	3916	110357	...	52768	9184	6918	141942
1987	978737	754559	5050	1848	80471	1509	47613	8440	15839	785	53	385080	1651	701	11168	964	28762	48035	4029	112561	...	54601	9171	7005	153401
1988	1006530	763784	5182	1940	80467	1507	48046	8373	16064	813	66	382271	1650	714	11286	991	28618	57566	4239	113991	...	56804	9334	7162	169446
1989	1040325	774949	5377	2081	81087	1486	48718	8340	16201	861	64	379424	1663	689	11422	1032	28515	68969	4332	114688	...	59450	9346	7141	189439
1990	1100262	798012	5608	2251	83401	1572	49980	8286	16665	927	72	378749	1635	709	11873	1125	28802	85649	4570	116138	...	64192	9725	7233	221100
1991	1163233	815421	5733	2449	85136	1625	50670	8209	17142	1035	83	377393	1589	763	12161	1254	28853	101210	4826	115290	...	69493	10379	7366	260574
1992	1213463	818756	5902	2617	86576	1698	51438	8009	17505	1126	73	372013	1557	805	12531	1312	28708	112441	4997	109448	...	73074	10490	7336	303807
1993	1260283	820426	6042	2612	87138	1830	51744	7708	17698	1067	78	367740	1561	806	12655	1265	28375	121125	5087	105895	...	75612	10580	7271	346394
1994	1300089	825750	6183	2635	89071	1869	52748	7433	17954	1076	82	364011	1561	825	13106	1303	28337	128600	5227	103729	...	77111	10968	6735	379525
1995	1330574	827891	6327	2651	90903	1971	53612	7110	18384	1119	91	358933	1577	815	13622	1287	28109	134827	5141	101412	...	78615	11383	6053	406632
1996	1337581	820116	6447	2613	92714	1972	54264	6857	18329	1103	97	350320	1552	798	13909	1236	28090	137081	5027	97707	...	79424	11563	5514	420964
1997	1340793	810007	6612	2628	94744	1977	54952	6537	18262	1144	93	342253	1564	810	13886	1225	28021	136311	4951	94037	...	79556	11601	5105	121061
1998	1347911	802862	6822	2742	97915	2018	56069	6326	18636	1133	110	334594	1592	796	13694	1241	27987	135821	4957	90409	...	79478	11773	4885	127830
1999	1368670	800277	7059	2885	102732	2089	58015	6186	19644	1225	105	327681	1597	820	13904	1242	28192	134958	5141	86802	189371	79925	12239	4722	282136
2000	1384382	799650	7442	2981	108815	2241	59813	5999	20751	1337	121	319641	1602	855	14222	1347	28912	134675	5491	83405	190731	79476	12646	4650	297229
2001	1419095	805903	7865	3154	116649	2442	61450	5864	22222	1467	113	313976	1610	883	14647	1402	29926	135517	5704	81012	194747	79497	13363	4613	320972
Veränderung zum Vorjahr / Difference par rapport à l'année précédente																									
1985	7285	173	94	11	-1547	15	-111	-197	-33	34	-1	-6146	-55	-9	-111	14	-585	6426	5	2369	...	1144	-172	113	6027
1986	16311	5380	133	-2	-761	-22	99	-204	-4	55	8	-4059	-5	2	48	9	-411	8325	164	2005	...	1845	77	134	8875
1987	22755	9389	109	60	90	110	418	-90	400	107	2	-3342	-37	1	318	56	11	8859	113	2204	...	1833	-13	87	11459
1988	27793	9225	132	92	-4	-2	433	-67	225	28	13	-2809	-1	13	118	27	-144	9531	210	1430	...	2203	163	157	16045
1989	33795	11165	195	141	620	-21	672	-33	137	48	-2	-2847	13	-25	136	41	-103	11403	93	697	...	2646	12	-21	19993
1990	59937	23063	231	170	2314	86	1262	-54	464	66	8	-675	-28	20	451	93	287	16680	238	1450	...	4742	379	92	31661
1991	62971	17409	125	198	1735	53	690	-77	477	108	11	-1356	-46	54	288	129	51	15561	256	-848	...	5301	654	133	39474
1992	50230	3335	169	168	1440	73	768	-200	363	91	-10	-5380	-32	42	370	58	-145	11231	171	-5842	...	3581	111	-30	43233
1993	46820	1670	140	-5	562	132	306	-301	193	-59	5	-4273	4	1	124	-47	-333	8684	90	-3553	...	2538	90	-65	42587
1994	39806	5324	141	23	1933	39	1004	-275	256	9	4	-3729	0	19	451	38	-38	7475	140	-2166	...	1499	388	-536	33131
1995	30485	2141	144	16	1832	102	864	-323	430	43	9	-5078	16	-10	516	-16	-228	6227	-86	-2317	...	1504	415	-682	27107
1996	7007	-7775	120	-38	1811	1	652	-253	-55	-16	6	-8613	-25	-17	287	-51	-19	2254	-114	-3705	...	809	180	-539	14332
1997	3212	-10109	165	15	2030	5	688	-320	-67	41	-4	-8067	12	12	-23	-11	-69	-770	-76	-3670	...	132	38	-409	#####
1998	7118	-7145	210	114	3171	41	1117	-211	374	-11	17	-7659	28	-14	-192	16	-34	-490	6	-3628	...	-78	172	-220	6769
1999	20759	-2585	237	143	4817	71	1946	-140	1008	92	-5	-6913	5	24	210	1	205	-863	184	-3607	...	447	466	-163	154306
2000	15712	-627	383	96	6083	152	1798	-187	1107	112	16	-8040	5	35	318	105	720	-283	350	-3397	1360	-449	407	-72	15093
2001	34713	6253	423	173	7834	201	1637	-135	1471	130	-8	-5665	8	28	425	55	1014	842	213	-2393	4016	21	717	-37	23743
Veränderung zum Vorjahr in Prozent / Difference par rapport à l'année précédente, en pour-cent																									
1985	0.8	0.0	2.0	0.6	-1.9	1.1	-0.2	-2.2	-0.2	5.8	-2.3	-1.5	-3.1	-1.3	-1.0	1.6	-2.0	26.3	0.1	2.2	...	2.3	-1.9	1.7	4.7
1986	1.7	0.7	2.8	-0.1	-0.9	-1.5	0.2	-2.3	0.0	8.8	18.6	-1.0	-0.3	0.3	0.4	1.0	-1.4	27.0	4.4	1.9	...	3.6	0.8	2.0	6.7
1987	2.4	1.3	2.2	3.4	0.1	7.9	0.9	-1.1	2.6	15.8	3.9	-0.9	-2.2	0.1	2.9	6.2	0.0	22.6	2.9	2.0	...	3.5	-0.1	1.3	8.1
1988	2.8	1.2	2.6	5.0	0.0	-0.1	0.9	-0.8	1.4	3.6	24.5	-0.7	-0.1	1.9	1.1	2.8	-0.5	19.8	5.2	1.3	...	4.0	1.8	2.2	10.5
1989	3.4	1.5	3.8	7.3	0.8	-1.4	1.4	-0.4	0.9	5.9	-3.0	-0.7	0.8	-3.5	1.2	4.1	-0.4	19.8	2.2	0.6	...	4.7	0.1	-0.3	11.8
1990	5.8	3.0	4.3	8.2	2.9	5.8	2.6	-0.6	2.9	7.7	12.5	-0.2	-1.7	2.9	3.9	9.0	1.0	24.2	5.5	1.3	...	8.0	4.1	1.3	16.7
1991	5.7	2.2	2.2	8.8	2.1	3.4	1.4	-0.9	2.9	11.7	15.3	-0.4	-2.8	7.6	2.4	11.5	0.2	18.2	5.6	-0.7	...	8.3	6.7	1.8	17.9
1992	4.3	0.4	2.9	6.9	1.7	4.5	1.5	-2.4	2.1	8.8	-12.0	-1.4	-2.0	5.5	3.0	4.6	-0.5	11.1	3.5	-5.1	...	5.2	1.1	-0.4	16.6
1993	3.9	0.2	2.4	-0.2	0.6	7.8	0.6	-3.8	1.1	-5.2	6.8	-1.1	0.3	0.1	1.0	-3.6	-1.2	7.7	1.8	-3.2	...	3.5	0.9	-0.9	14.0
1994	3.2	0.6	2.3	0.9	2.2	2.1	1.9	-3.6	1.4	0.8	5.1	-1.0	0.0	2.4	3.6	3.0	-0.1	6.2	2.8	-2.0	...	2.0	3.7	-7.4	9.6
1995	2.3	0.3	2.3	0.6	2.1	5.5	1.6	-4.3	2.4	4.0	11.0	-1.4	1.0	-1.2	3.9	-1.2	-0.8	4.8	-1.6	-2.2	...	2.0	3.8	-10.1	7.1
1996	0.5	-0.9	1.9	-1.4	2.0	0.1	1.2	-3.6	-0.3	-1.4	6.6	-2.4	-1.6	-2.1	2.1	-4.0	-0.1	1.7	-2.2	-3.7	...	1.0	1.6	-8.9	3.5
1997	0.2	-1.2	2.6	0.6	2.2	0.3	1.3	-4.7	-0.4	3.7	-4.1	-2.3	0.8	1.5	-0.2	-0.9	-0.2	-0.6	-1.5	-3.8	...	0.2	0.3	-7.4	-71.2
1998	0.5	-0.9	3.2	4.3	3.3	2.1	2.0	-3.2	2.0	-1.0	18.3	-2.2	1.8	-1.7	-1.4	1.3	-0.1	-0.4	0.1	-3.9	...	-0.1	1.5	-4.3	5.6
1999	1.5	-0.3	3.5	5.2	4.9	3.5	3.5	-2.2	5.4	8.1	-4.5	-2.1	0.3	3.0	1.5	0.1	0.7	-0.6	3.7	-4.0	...	0.6	4.0	-3.3	120.7
2000	1.1	-0.1	5.4	3.3	5.9	7.3	3.1	-3.0	5.6	9.1	15.2	-2.5	0.3	4.3	2.3	8.5	2.6	-0.2	6.8	-3.9	0.7	-0.6	3.3	-1.5	5.3
2001	2.5	0.8	5.7	5.8	7.2	9.0	2.7	-2.3	7.1	9.7	-6.6	-1.8	0.5	3.3	3.0	4.1	3.5	0.6	3.9	-2.9	2.1	0.0	5.7	-0.8	8.0

Ständige ausländische Wohnbevölkerung nach Wohnkanton und Aufenthaltskategorie, Ende Dezember 2001 **Tableau 16**
 Population résidante permanente de nationalité étrangère, par canton de résidence et catégorie de séjour, fin décembre 2001

21.11 Wohnkanton Canton de résidence	Jahresaufenthalter und Niedergelassene Annuels et établis									
	Im Ganzen En tout				Jahresaufenthalter Annuels			Niedergelassene Etablis		
	Total	Annähernde Ausländer- anteile 1) Proportion approxima- tive des étrangers 1)	Veränderung zum Vorjahr Différence par rapport à l'année précédente		Total	Veränderung zum Vorjahr Différence par rapport à l'année précédente		Total	Veränderung zum Vorjahr Différence par rapport à l'année précédente	
			Absolut Chiffre absolu	In % En %		Absolut Chiffre absolu	In % En %		Absolut Chiffre absolu	In % En %
Schweiz / Suisse	1419095	19.7	34713	2.5	346792	3891	1.1	1072303	30822	3.0
Zürich	268884	21.9	8669	3.3	70076	4223	6.4	198808	4446	2.3
Bern	111831	11.9	3760	3.5	28299	658	2.4	83532	3102	3.9
Luzern	53253	15.3	1925	3.8	17522	558	3.3	35731	1367	4.0
Uri	2752	7.9	-80	-2.8	668	-81	-10.8	2084	1	0.0
Schwyz	20362	15.3	944	4.9	4967	-117	-2.3	15395	1061	7.4
Obwalden	3537	10.9	88	2.6	1261	-42	-3.2	2276	130	6.1
Nidwalden	3616	9.4	131	3.8	1156	-10	-0.9	2460	141	6.1
Glarus	7635	19.9	75	1.0	1279	-73	-5.4	6356	148	2.4
Zug	19771	19.6	607	3.2	5611	109	2.0	14160	498	3.6
Fribourg	33996	14.2	1104	3.4	10133	77	0.8	23863	1027	4.5
Solothurn	41499	17.0	1660	4.2	7050	-83	-1.2	34449	1743	5.3
Basel-Stadt	51033	27.3	842	1.7	13990	-537	-3.7	37043	1379	3.9
Basel-Landschaft	44993	17.2	1768	4.1	10486	612	6.2	34507	1156	3.5
Schaffhausen	14539	19.9	154	1.1	3683	-49	-1.3	10856	203	1.9
Appenzell A.Rh.	7260	13.7	-212	-2.8	1538	-266	-14.7	5722	54	1.0
Appenzell I.Rh.	1511	10.0	-36	-2.3	465	-99	-17.6	1046	63	6.4
St. Gallen	89470	19.8	2111	2.4	19813	-844	-4.1	69657	2955	4.4
Graubünden	24159	12.9	-63	-0.3	9435	-693	-6.8	14724	630	4.5
Aargau	105631	19.3	4027	4.0	20564	-145	-0.7	85067	4172	5.2
Thurgau	43282	19.0	677	1.6	9396	-288	-3.0	33886	965	2.9
Tessin	78400	25.2	222	0.3	14249	-2333	-14.1	64151	2555	4.1
Vaud	164180	26.5	3329	2.1	39678	1329	3.5	124502	2000	1.6
Valais	45637	16.5	610	1.4	11979	-27	-0.2	33658	637	1.9
Neuchâtel	37645	22.6	863	2.3	8233	396	5.1	29412	467	1.6
Genève	135901	34.5	1452	1.1	33500	1675	5.3	102401	-223	-0.2
Jura	8318	12.1	86	1.0	1761	-59	-3.2	6557	145	2.3

1) Anteil der Ausländer an der gesamten ständigen Wohnbevölkerung
 Proportion des étrangers par rapport à la population résidante permanente

Bestand der Ausländer mit Jahresaufenthalts- und Niederlassungsbewilligung nach Alter, seit Ende Dezember 1981 **Tableau 17**

Effectif des étrangers au bénéfice d'une autorisation de séjour à l'année ou d'établissement, par âge, depuis fin décembre 1981

Männer und Frauen / Hommes et femmes

215.4R

Annäherung Altersjahre Age approximat (années)	1981	1982	1983	1984	1985	1986	1987	1988	1989	1990	1991	1992	1993	1994	1995	1996	1997	1998	1999	2000	2001
Total	909906	925826	925551	932386	939671	955982	978737	1006530	1040325	1100262	1163233	1213463	1260283	1300089	1330574	1337581	1340793	1347911	1368670	1384382	1419095
bis 1	9919	10284	9773	9550	9455	9576	10099	10961	11056	12438	13332	15090	14967	15486	16983	17312	16583	15840	16254	16176	15813
1	11584	11491	11655	11097	11080	10967	11394	11951	12896	14072	15731	17356	18779	18845	19417	19354	19309	18713	18422	18409	19011
2	11698	11829	11505	11727	11196	11375	11288	11830	12505	13891	15135	17024	18466	19563	19535	19422	19213	19231	18870	18526	18963
3	11737	11755	11737	11394	11629	11150	11525	11635	12092	13268	14806	15993	17904	19125	20058	19367	19088	19041	19182	18812	18841
4	12902	11802	11711	11651	11316	11658	11361	11803	11948	12786	14137	15626	16784	18390	19538	19858	19165	18815	18921	19011	19003
5	13160	12942	11722	11634	11608	11470	11885	11783	12268	12833	13719	15130	16495	17418	18882	19361	19629	18933	18879	18756	19215
6	13606	12948	12579	11456	11420	11533	11603	12156	12194	13136	13785	14569	15908	16960	17729	18645	18993	19398	18782	18741	18885
0-6	84606	83051	80682	78509	77704	77729	79155	82119	84959	92424	100645	110788	119303	125787	132142	133319	131980	129971	129310	128431	129731
7	13939	13330	12521	12274	11213	11274	11626	11742	12480	12960	14053	14663	15330	16304	17285	17544	18309	18828	19361	18618	18862
8	14247	13807	13022	12314	12074	11315	11464	11997	12199	13283	13954	14901	15456	15850	16648	17314	17424	18193	18896	19197	18747
9	14297	14144	13658	12962	12165	12093	11544	11836	12469	13004	14274	14932	15703	15986	16328	16646	17189	17376	18353	18794	19299
10	14364	14272	14004	13519	12859	12281	12334	11959	12349	13373	14060	15245	15728	16159	16486	16420	16498	17198	17566	18282	19031
11	14482	14400	14110	13887	13375	12851	12561	12717	12498	13197	14473	15046	16005	16277	16705	16530	16377	16523	17418	17446	18359
12	14302	14524	14224	13964	13729	13396	12991	12887	13240	13333	14184	15447	15775	16475	16621	16727	16453	16365	16735	17327	17515
13	14617	14215	14338	14072	13777	13647	13423	13272	13341	13962	14301	15139	16235	16259	17008	16548	16636	16443	16518	16673	17348
14	14587	14666	14145	14316	13911	13781	13753	13684	13753	14253	15035	15208	15813	16604	16616	16961	16484	16639	16567	16323	16703
15	14923	14730	14626	14187	14273	13994	14011	14250	14356	14854	15540	16164	16144	16293	17183	16796	16956	16464	16754	16496	16324
7-15	129758	128088	124648	121495	117376	114632	113707	114344	116685	122219	129874	136745	142189	146207	150880	151486	152326	154029	158168	159156	162188
0-15	214364	211139	205330	200004	195080	192361	192862	196463	201644	214643	230519	247533	261492	271994	283022	284805	284306	284000	287478	287587	291919
16-19	57845	60107	59914	60022	58783	58796	59005	59634	60773	63328	66667	69304	70681	70867	70171	69150	67986	67632	67868	66745	66942
20-24	63239	68589	70289	73210	75702	78962	81893	83866	84788	89073	93315	97835	100262	102672	103233	101260	99597	98221	97552	97946	99177
25-29	73895	76335	76601	78951	82144	86087	91497	96861	103289	114168	124087	131431	136834	139335	139118	135042	131678	128776	128744	129625	133291
30-34	92404	90765	87275	86300	86490	89261	92696	97541	103963	114126	123538	132675	141753	150246	155949	159228	159052	157737	157032	155029	156487
35-39	94061	93854	93234	92542	93536	92933	93070	93650	96259	101448	108823	113121	118968	124530	130156	133787	138345	142542	148710	153283	159832
40-44	93959	94566	93516	91901	88292	88412	89369	91181	92973	97523	99663	100690	101274	103350	104755	107509	108785	111869	115604	120457	125770
45-49	73397	77082	79913	82765	85694	87264	88034	88364	88289	86839	88407	88647	89951	90894	93371	92115	91929	91463	92874	93886	98106
50-54	51615	54440	57158	60168	63085	66583	70243	73455	76809	80709	82736	82201	81912	81172	78228	77597	77213	78209	79003	81180	81554
55-59	34010	35672	37261	39420	41809	44137	46594	49376	52297	55369	58689	60329	62928	65659	68397	68603	68282	67871	67346	65075	65660
60-64	18303	20772	23154	24968	25784	26810	27986	29376	31151	33294	35194	36509	38683	41118	43269	45292	47582	50123	52722	55286	56779
16-64	652728	672182	678315	690247	701319	719245	740387	763304	790591	835877	881119	912742	943246	969843	986647	989583	990449	994443	1007455	1018512	1043598
65-69	13723	12790	11734	11387	12343	13707	15323	17043	18329	19120	19937	20745	21884	23216	24792	26122	27473	29181	31323	33384	35898
70-74	11884	12145	12099	12052	11735	11176	10279	9540	9275	10083	11289	12504	13979	15166	15746	16174	17003	17928	19073	20453	21887
75-79	8545	8682	8905	9196	9394	9356	9450	9481	9398	9166	8710	8094	7540	7459	8020	8974	9983	11118	12053	12635	13243
80 +	8662	8888	9168	9500	9800	10137	10436	10699	11088	11373	11659	11845	12142	12411	12347	11923	11579	11241	11288	11811	12550
65 +	42814	42505	41906	42135	43272	44376	45488	46763	48090	49742	51595	53188	55545	58252	60905	63193	66038	69468	73737	78283	83578

Bestand der Ausländer mit Jahresaufenthalts- und Niederlassungsbewilligung nach Alter und Staatsangehörigkeit, Ende Dez. 1998 - 2001
 Effectif des étrangers au bénéfice d'une autorisation de séjour à l'année ou d'établissement, par âge et nationalité, fin déc., 1998-2001

215.5R		Jahresaufenthalter und Niedergelassene / Annuels et établis																		Tableau 18	
Annähernde Altersjahre Age approximatif (années)	Im Ganzen En tout		Deutschland Allemagne		Frankreich France		Italien Italie		Oesterreich Autriche		Spanien Espagne		BR. Jugoslawien R.f.de Yougoslav		Portugal Portugal		Türkei Turquie		Uebrige Autres		
	Absolut Ch.absolu	%	Absolut Ch.absolu	%	Absolut Ch.absolu	%	Absolut Ch.absolu	%	Absolut Ch.absolu	%	Absolut Ch.absolu	%	Absolut Ch.absolu	%	Absolut Ch.absolu	%	Absolut Ch.absolu	%	Absolut Ch.absolu	%	
Total 1998	1347911	100.0	97915	100.0	56069	100.0	334594	100.0	27987	100.0	90409	100.0	135821	100.0	79478	100.0	525638	100.0	
0-6	129971	9.6	4661	4.8	3445	6.1	21399	6.4	844	3.0	5939	6.6	18392	13.5	10833	13.6	64458	12.3	
7-15	154029	11.4	4612	4.7	3573	6.4	28243	8.4	1065	3.8	8554	9.5	17950	13.2	13608	17.1	76424	14.5	
0-15	284000	21.1	9273	9.5	7018	12.5	49642	14.8	1909	6.8	14493	16.0	36342	26.8	24441	30.8	140882	26.8	
15	16464	1.2	486	0.5	372	0.7	3152	0.9	128	0.5	1063	1.2	1750	1.3	1501	1.9	8012	1.5	
16-19	67632	5.0	2033	2.1	1601	2.9	13480	4.0	525	1.9	4791	5.3	6977	5.1	6125	7.7	32100	6.1	
20-64	926811	68.8	75874	77.5	41399	73.8	241054	72.0	21973	78.5	67227	74.4	92067	67.8	47835	60.2	339382	64.6	
65 +	69468	5.2	10735	11.0	6051	10.8	30418	9.1	3580	12.8	3898	4.3	435	0.3	1077	1.4	13274	2.5	
80 +	11241	0.8	2190	2.2	1303	2.3	4314	1.3	381	1.4	345	0.4	32	0.0	93	0.1	2583	0.5	
Total 1999	1368670	100.0	102732	100.0	58015	100.0	327681	100.0	28192	100.0	86802	100.0	189371	100.0	134958	100.0	79925	100.0	360994	100.0	
0-6	129310	9.4	5018	4.9	3594	6.2	20224	6.2	848	3.0	5543	6.4	28913	15.3	17834	13.2	10439	13.1	36897	10.2	
7-15	158168	11.6	4913	4.8	3871	6.7	27553	8.4	1070	3.8	8014	9.2	35395	18.7	18093	13.4	13576	17.0	45683	12.7	
0-15	287478	21.0	9931	9.7	7465	12.9	47777	14.6	1918	6.8	13557	15.6	64308	34.0	35927	26.6	24015	30.0	82580	22.9	
15	16754	1.2	489	0.5	384	0.7	3057	0.9	137	0.5	947	1.1	3530	1.9	1777	1.3	1491	1.9	4942	1.4	
16-19	67868	5.0	2126	2.1	1697	2.9	12607	3.8	501	1.8	4434	5.1	13062	6.9	6833	5.1	6041	7.6	20567	5.7	
20-64	939587	68.6	79186	77.1	42702	73.6	234744	71.6	21945	77.8	64702	74.5	110217	58.2	91713	68.0	48672	60.9	245706	68.1	
65 +	73737	5.4	11489	11.2	6151	10.6	32553	9.9	3828	13.6	4109	4.7	1784	0.9	485	0.4	1197	1.5	12141	3.4	
80 +	11288	0.8	2150	2.1	1299	2.2	4280	1.3	398	1.4	371	0.4	115	0.1	34	0.0	96	0.1	2545	0.7	
Total 2000	1384382	101.1	108815	105.9	59813	103.1	319641	97.5	28912	102.6	83405	96.1	190731	100.7	134675	99.8	79476	99.4	378914	105.0	
0-6	128431	9.4	5538	5.4	3865	6.7	19309	5.9	982	3.5	5130	5.9	28187	14.9	17373	12.9	9972	12.5	38075	10.5	
7-15	159156	11.6	5355	5.2	4031	6.9	26536	8.1	1090	3.9	7421	8.5	35744	18.9	18075	13.4	13293	16.6	47611	13.2	
0-15	287587	21.0	10893	10.6	7896	13.6	45845	14.0	2072	7.3	12551	14.5	63931	33.8	35448	26.3	23265	29.1	85686	23.7	
15	16496	1.2	498	0.5	367	0.6	2875	0.9	109	0.4	881	1.0	3500	1.8	1736	1.3	1377	1.7	5153	1.4	
16-19	66745	4.9	2082	2.0	1671	2.9	11699	3.6	528	1.9	3919	4.5	13412	7.1	6670	4.9	5852	7.3	20912	5.8	
20-64	951767	69.5	83413	81.2	43943	75.7	227332	69.4	22212	78.8	62526	72.0	111431	58.8	92018	68.2	49077	61.4	259815	72.0	
65 +	78283	5.7	12427	12.1	6303	10.9	34765	10.6	4100	14.5	4409	5.1	1957	1.0	539	0.4	1282	1.6	12501	3.5	
80 +	11811	0.9	2185	2.1	1377	2.4	4530	1.4	410	1.5	396	0.5	125	0.1	34	0.0	96	0.1	2658	0.7	
Total 2001	1419095	102.5	116649	107.2	61450	102.7	313976	98.2	29926	103.5	81012	97.1	194747	102.1	135517	100.6	79497	100.0	406321	107.2	
0-6	129731	9.4	6083	5.6	4035	6.7	18420	5.8	1146	4.0	4842	5.8	28052	14.7	16896	12.5	9404	11.8	40853	10.8	
7-15	162188	11.7	5807	5.3	4209	7.0	25699	8.0	1138	3.9	6960	8.3	36462	19.1	18358	13.6	13115	16.5	50440	13.3	
0-15	291919	21.1	11890	10.9	8244	13.8	44119	13.8	2284	7.9	11802	14.2	64514	33.8	35254	26.2	22519	28.3	91293	24.1	
15	16324	1.2	517	0.5	394	0.7	2692	0.8	120	0.4	795	1.0	3618	1.9	1637	1.2	1322	1.7	5229	1.4	
16-19	66942	4.8	2161	2.0	1621	2.7	11117	3.5	547	1.9	3611	4.3	13773	7.2	6672	5.0	5589	7.0	21851	5.8	
20-64	976656	70.5	89091	81.9	45091	75.4	221495	69.3	22758	78.7	60814	72.9	114253	59.9	92999	69.1	50015	62.9	280140	73.9	
65 +	83578	6.0	13507	12.4	6494	10.9	37245	11.7	4337	15.0	4785	5.7	2207	1.2	592	0.4	1374	1.7	13037	3.4	
80 +	12550	0.9	2250	2.1	1485	2.5	4865	1.5	425	1.5	433	0.5	127	0.1	42	0.0	109	0.1	2814	0.7	

Im Erwerbsleben stehende ausländische Bevölkerung nach Aufenthaltskategorie, seit Ende Dezember 1970
 Population active de nationalité étrangère, par catégorie de séjour, depuis fin 1970

Tableau 19

Augustergebnisse
 Résultats du mois d'août

31.1R Jahr Année	Im Ganzen En tout			Jahresaufenthalter und Niedergelassene Annuels et établis			Jahresaufenthalter Annuels			Niedergelassene Etablis			Saisonarbeiter Saisonniers			Grenzgänger Frontaliers			Saisonarbeiter Saisonniers			
	Total	Veränderung 2) Différence		Total	Veränderung 2) Différence		Total	Veränderung 2) Différence		Total	Veränderung 2) Différence		Total	Veränderung 2) Différence		Total	Veränderung 2) Différence		Total	Veränderung 1) Différence		
		Absolut Chiffre absolu	In % En %		Absolut Chiffre absolu	In % En %		Absolut Chiffre absolu	In % En %		Absolut Chiffre absolu	In % En %		Absolut Chiffre absolu	In % En %		Absolut Chiffre absolu	In % En %		Absolut Chiffre absolu	In % En %	Absolut Chiffre absolu
1970	684125	-238	0.0	593219	-9484	-1.6	410321	-34084	-7.7	182898	24600	15.5	16772	817	5.1	74134	8429	12.8	154732	5531	3.7	
1971	693261	9136	1.3	587155	-6064	-1.0	370150	-40171	-9.8	217005	34107	18.6	19284	2512	15.0	86822	12688	17.1	180828	26096	16.9	
1972	708815	15554	2.2	596082	8927	1.5	341891	-28259	-7.6	254191	37186	17.1	20997	1713	8.9	91736	4914	5.7	196632	15804	8.7	
1973	712536	3721	0.5	595548	-534	-0.1	308201	-33690	-9.9	287347	33156	13.0	19048	-1949	-9.3	97940	6204	6.8	193766	-2866	-1.5	
1974	710820	-1716	-0.2	593525	-2023	-0.3	274515	-33686	-10.9	319010	31663	11.0	14378	-4670	-24.5	102917	4977	5.1	151962	-41804	-21.6	
1975	643999	-66821	-9.4	552605	-40920	-6.9	225371	-49144	-17.9	327234	8224	2.6	6214	-8164	-56.8	85180	-17737	-17.2	86008	-65954	-43.4	
1976	599384	-44615	-6.9	516040	-36565	-6.6	188738	-36633	-16.3	327302	68	0.0	6263	49	0.8	77081	-8099	-9.5	60698	-25310	-29.4	
1977	581209	-18175	-3.0	492856	-23184	-4.5	164485	-24253	-12.9	328371	1069	0.3	8330	2067	33.0	80023	2942	3.8	67275	6577	10.8	
1978	582093	884	0.2	489426	-3430	-0.7	145130	-19355	-11.8	344296	15925	4.8	8893	563	6.8	83774	3751	4.7	83825	16550	24.6	
1979	587828	5735	1.0	490709	1283	0.3	129140	-15990	-11.0	361569	17273	5.0	8132	-761	-8.6	88987	5213	6.2	96212	12387	14.8	
1980	602420	14592	2.5	501104	10395	2.1	126864	-2276	-1.8	374240	12671	3.5	6483	-1649	-20.3	94833	5846	6.6	109873	13661	14.2	
1981	636641	34221	5.7	515084	13980	2.8	129145	2281	1.8	385939	11699	3.1	11445	4962	76.5	110112	15279	16.1	119821	9948	9.1	
1982	647946	11305	1.8	526203	11119	2.2	129274	129	0.1	396929	10990	2.8	13393	1948	17.0	108350	-1762	-1.6	116012	-3809	-3.2	
1983	643756	-4190	-0.6	529744	3541	0.7	124569	-4705	-3.6	405175	8246	2.1	9449	-3944	-29.4	104563	-3787	-3.5	100056	-15956	-13.8	
1984	655684	11928	1.9	539257	9513	1.8	120282	-4287	-3.4	418975	13800	3.4	10482	1033	10.9	105945	1382	1.3	100753	697	0.7	
1985	673404	17720	2.7	549294	10037	1.9	123067	2785	2.3	426227	7252	1.7	11330	848	8.1	112780	6835	6.5	102809	2056	2.0	
1986	701528	28124	4.2	566906	17612	3.2	132327	9260	7.5	434579	8352	2.0	12756	1426	12.6	121866	9086	8.1	109840	7031	6.8	
1987	735728	34200	4.9	587722	20816	3.7	143702	11375	8.6	444020	9441	2.2	14787	2031	15.9	133219	11353	9.3	114641	4801	4.4	
1988	769447	33719	4.6	607809	20087	3.4	155016	11314	7.9	452793	8773	2.0	11766	-3021	-20.4	149872	16653	12.5	120567	5926	5.2	
1989	813158	43711	5.7	631811	24002	3.9	168672	13656	8.8	463139	10346	2.3	14088	2322	19.7	167259	17387	11.6	120100	-467	-0.4	
1990	864469	51311	6.3	669802	37991	6.0	169937	1265	0.7	499865	36726	7.9	13301	-787	-5.6	181366	14107	8.4	121704	1604	1.3	
1991	888775	24306	2.8	702484	32682	4.9	169275	-662	-0.4	533209	33344	6.7	10468	-2833	-21.3	175823	-5543	-3.1	115924	-5780	-4.7	
1992	893479	4704	0.5	716709	14225	2.0	174002	4727	2.8	542707	9498	1.8	11956	1488	14.2	164814	-11009	-6.3	93118	-22806	-19.7	
1993	898967	5488	0.6	725845	9136	1.3	176745	2743	1.6	549100	6393	1.2	16823	4867	40.7	156299	-8515	-5.2	71829	-21289	-22.9	
1994	911633	12666	1.4	740276	14431	2.0	186695	9950	5.6	553581	4481	0.8	19461	2638	15.7	151896	-4403	-2.8	61102	-10727	-14.9	
1995	895735	-15898	-1.7	728672	-11604	-1.6	185744	-951	-0.5	542928	-10653	-1.9	16080	-3381	-17.4	150983	-913	-0.6	53707	-7395	-12.1	
1996	869701	-26034	-2.9	709108	-19564	-2.7	180192	-5552	-3.0	528916	-14012	-2.6	13607	-2473	-15.4	146986	-3997	-2.6	45259	-8448	-15.7	
1997	847447	-22254	-2.6	692751	-16357	-2.3	172133	-8059	-4.5	520618	-8298	-1.6	12492	-1115	-8.2	142204	-4782	-3.3	30988	-14271	-31.5	
1998	842341	-5106	-0.6	691149	-1602	-0.2	170905	-1228	-0.7	520244	-374	-0.1	8732	-3760	-30.1	142460	256	0.2	28845	-2143	-6.9	
1999	856002	13661	1.6	701168	10019	1.4	175116	4211	2.5	526052	5808	1.1	10054	1322	15.1	144780	2320	1.6	27819	-1026	-3.6	
2000	885789	29787	3.5	717275	16107	2.3	181597	6481	3.7	535678	9626	1.8	12559	2505	24.9	155955	11175	7.7	30999	3180	11.4	
2001	921559	35770	4.0	738840	21565	3.0	188176	6579	3.6	550664	14986	2.8	14631	2072	16.5	168088	12133	7.8	35813	4814	15.5	

1) Bis 1977 geschätzt / Jusqu'en 1977, estimations

2) Zum Vorjahr / Par rapport à l'année précédente

Erwerbstätige ausländische Bevölkerung nach Staatsangehörigkeit und Geschlecht, 1997 bis 2001 a)
 Population active de nationalité étrangère, par nationalité et sexe, de 1997 à 2001 a)

Tableau 20

Dezemberergebnisse / Résultats du mois de décembre

321.1R	Jahresaufenthalter, Niedergelassene, Saisonarbeiter und Grenzgänger															Nationalité
	Annuels, établis, saisonniers et frontaliers															
	1997			1998			1999			2000			2001			
Staatsangehörigkeit	Total	Männer Hommes	Frauen Femmes	Total	Männer Hommes	Frauen Femmes	Total	Männer Hommes	Frauen Femmes	Total	Männer Hommes	Frauen Femmes	Total	Männer Hommes	Frauen Femmes	
Insgesamt	847447	538033	309414	842341	532708	309633	856002	539622	316380	885789	556118	329671	921559	577083	344476	Ensemble
EU- und EFTA-Staaten	617807	393657	224150	604654	384963	219691	605640	385301	220339	621547	395403	226144	641007	408037	232970	Etats de l'UE et de l'AELE
In %	72.9	73.2	72.4	71.8	72.3	71.0	70.8	71.4	69.6	70.2	71.1	68.6	69.6	70.7	67.6	En %
Belgien	3496	2067	1429	3578	2116	1462	3767	2223	1544	3981	2358	1623	4243	2517	1726	Belgique
Dänemark	1612	837	775	1608	877	731	1676	913	763	1708	961	747	1829	1035	794	Danemark
Deutschland	88609	58025	30584	89595	58723	30872	92844	60564	32280	99885	64553	35332	108589	69620	38969	Allemagne
Finnland	1189	416	773	1207	448	759	1205	455	750	1324	502	822	1397	531	866	Finlande
Frankreich	102944	65937	37007	103446	66229	37217	106478	68177	38301	113616	73000	40616	120562	77715	42847	France
Griechenland	3546	2295	1251	3392	2213	1179	3350	2175	1175	3285	2162	1123	3225	2124	1101	Grèce
Grossbritannien	10118	7062	3056	10359	7271	3088	11064	7844	3220	11891	8394	3497	12911	9020	3891	Grande-Bretagne
Irland	736	431	305	722	432	290	794	487	307	847	510	337	924	569	355	Irlande
Island	46	26	20	53	34	19	52	30	22	54	31	23	49	33	16	Islande
Italien	226169	148747	77422	217772	142680	75092	213136	139834	73302	212557	139447	73110	212486	139619	72867	Italie
Liechtenstein	882	537	345	877	521	356	867	512	355	874	512	362	886	508	378	Liechtenstein
Luxemburg	408	270	138	402	264	138	424	272	152	430	283	147	447	288	159	Luxembourg
Niederlande	8420	5063	3357	8077	4896	3181	8175	4974	3201	8260	5066	3194	8537	5326	3211	Pays-Bas
Norwegen	586	348	238	576	346	230	557	350	207	624	390	234	655	417	238	Norvège
Österreich	26240	17279	8961	25566	16839	8727	25380	16707	8673	25984	16988	8996	26766	17468	9298	Autriche
Portugal	83204	47979	35225	80720	46608	34112	81064	46584	34480	82722	47832	34890	85006	49425	35581	Portugal
Schweden	2485	1407	1078	2435	1375	1060	2565	1464	1101	2792	1624	1168	2917	1695	1222	Suède
Spanien	57117	34931	22186	54269	33091	21178	52242	31736	20506	50713	30790	19923	49578	30127	19451	Espagne
BR. Jugoslawien	80428	51909	28519	82845	53037	29808	85712	54372	31340	R.f. de Yougoslavie
Polen	2020	1021	999	1931	946	985	2006	946	1060	2074	950	1124	2263	1065	1198	Pologne
Tschechische Rep.	1744	807	937	1902	862	1040	Rép. Tchèque
Türkei	33244	21490	11754	32944	21254	11690	33329	21513	11816	33764	21756	12008	34181	21951	12230	Turquie
Ungarn	1598	961	637	1597	960	637	1651	953	698	1681	928	753	1748	918	830	Hongrie
USA	5516	3654	1862	5607	3687	1920	5777	3763	2014	5943	3891	2052	6272	4080	2192	Etats-Unis d'Amérique
Vietnam	1663	1064	599	1598	986	612	1560	940	620	1556	908	648	1602	920	682	Vietnam
Uebrige	185599	116186	69413	194010	119912	74098	125611	74297	51314	134635	78438	56197	146872	84878	61994	Autres

a) Ohne Kurzaufenthalter / Sans les titulaires d'une autorisation de courte durée

Erwerbstätige ausländische Bevölkerung nach Wirtschaftssektor, -klasse, Aufenthaltskategorie und Geschlecht, Ende Dezember 2001
 Population active de nationalité étrangère, par secteur économique, classe économique, catégorie de séjour et sexe, à fin déc. 2001

323.3.01 Wirtschaftssektor und -klasse	Im Ganzen		Ausweis / Permis									Secteur et classe économiques	
	En tout		B + C		B		C		A		G		
	Total	Männer Hommes	Total	Männer Hommes	Total	Männer Hommes	Total	Männer Hommes	Total	Männer Hommes	Total		Männer Hommes
Insgesamt	921559	577083	738840	457472	188176	108670	550664	348802	14631	9346	168088	110265	Ensemble
Sektor 1 (Landwirtschaft)	14424	10701	12273	8984	3063	2069	9210	6915	815	689	1336	1028	Secteur primaire (agriculture)
Sektor 2 (Industrie und Handwerk)	372943	292621	286130	224981	53445	39929	232685	185052	2677	2589	84136	65051	Secteur secondaire (industrie et métiers)
Sektor 3 (Dienstleistungen)	534184	273755	440429	223501	131668	66672	308761	156829	11139	6068	82616	44186	Secteur tertiaire (services)
Aktive ohne nähere Angaben	8	6	8	6	-	-	8	6	-	-	-	-	Personnes actives sans autres indications
Landwirtschaft, Tierzucht	6621	4485	5533	3653	1637	995	3896	2658	681	564	407	268	Agriculture, élevage
Gartenbau	6760	5399	5914	4711	1313	990	4601	3721	104	97	742	591	Horticulture
Forstwirtschaft	955	752	759	574	105	81	654	493	30	28	166	150	Sylviculture
Fischerei, Jagd	88	65	67	46	8	3	59	43	-	-	21	19	Pêche, chasse
Bergbau	1683	1621	1282	1238	195	188	1087	1050	14	14	387	369	Mines
Nahrungs- und Futtermittel	29202	16892	23747	12925	7063	3900	16684	9025	156	93	5299	3874	Produits alimentaires et fourragers
Spirituosen, Getränke	1557	1260	1304	1065	289	226	1015	839	13	10	240	185	Spiritueux, boissons
Tabakindustrie	842	531	716	490	103	72	613	418	-	-	126	41	Industrie du tabac
Textilindustrie	8313	4598	6909	3722	1103	577	5806	3145	-	-	1404	876	Industrie textile
Kleider, Wäsche, Schuhe	7132	1936	4622	1485	823	233	3799	1252	5	2	2505	449	Vêtements, lingerie, chaussures
Holz und Kork	10864	9986	8187	7475	1376	1235	6811	6240	47	44	2630	2467	Bois et liège
Papier	5242	3624	4488	3064	595	381	3893	2683	5	5	749	555	Papier
Graphisches Gewerbe	8987	6133	7727	5201	1026	560	6701	4641	3	1	1257	931	Arts graphiques
Gerberei, Lederwaren 1)	780	324	621	230	108	43	513	187	-	-	159	94	Tannerie, articles de cuir 1)
Kautschuk 1)	830	581	709	505	105	75	604	430	-	-	121	76	Caoutchouc 1)
Kunststoffverarbeitung	9368	6526	7357	4937	1402	904	5955	4033	4	4	2007	1585	Usinage de matières plastiques
Chemische Industrie	23239	15706	12101	8113	3388	2120	8713	5993	1	1	11137	7592	Industrie chimique
Verarbeitung von Mineralölen	58	48	52	46	5	5	47	41	-	-	6	2	Traitement du pétrole brut
Bearbeitung von Steinen und Erden	7450	6609	6459	5709	1177	1030	5282	4679	65	65	926	835	Pierre et terre (mise en oeuvre)
Metallindustrie	55109	48446	42057	36265	6325	5320	35732	30945	74	73	12978	12108	Industrie métallurgique
Maschinen, Apparate, Fahrzeuge	90453	70227	70464	54521	13197	9696	57267	44825	29	28	19960	15678	Machines, appareils, véhicules
Uhren	15801	7898	8106	3922	1171	546	6935	3376	-	-	7695	3976	Horlogerie
Andere Industrien und Handwerke	7779	5029	5744	3649	935	544	4809	3105	3	2	2032	1378	Autres industries et métiers
Baugewerbe	86331	83059	71965	69189	12775	12058	59190	57131	2258	2247	12108	11623	Bâtiment, génie civil
Elektrizität, Gas, Wasser	1923	1587	1513	1230	284	216	1229	1014	-	-	410	357	Electricité, gaz, eau
Handel	119620	67181	97335	53916	21526	11769	75809	42147	326	209	21959	13056	Commerce
Banken, Kreditvermittlung	21701	13080	19130	11543	5828	3938	13302	7605	-	-	2571	1537	Banques, établis. de crédit
Versicherungen	9555	5373	8265	4675	1472	865	6793	3810	3	-	1287	698	Assurances
Immobilien	5821	2384	5237	2137	649	259	4588	1878	33	23	551	224	Affaires immobilières
Interessenvertr., Vermittlung, Verleih	65297	45004	52756	35996	22125	15116	30631	20880	83	51	12458	8957	Repr. d'intérêts, serv. intermédiaires
Verkehr	39764	30265	31262	23553	6210	4484	25052	19069	153	120	8349	6592	Transports et communications
Gastgewerbe	106136	50785	83826	39637	31299	14395	52527	25242	10248	5470	12062	5678	Hôtellerie, restauration
Allgemeine öffentliche Verwaltung	9888	4730	8995	4225	1274	502	7721	3723	1	1	892	504	Administration publique
Gesundheitswesen, Körperpflege	74041	19643	62514	16710	15581	5002	46933	11708	69	35	11458	2898	Hygiène, soins corporels
Unterricht, Wissenschaft	29030	14287	25539	12579	10606	5540	14933	7039	14	11	3477	1697	Enseignement, science
Wohlfahrtspflege	7695	3404	6682	2984	1374	561	5308	2423	-	-	1013	420	Oeuvres sociales
Kultur, Unterhaltung, Erholung	10027	6557	8627	5600	2758	1653	5869	3947	171	131	1229	826	Culture, divertissements, loisirs
Seelsorge, religiöse Organisationen	3543	1889	3333	1781	1212	743	2121	1038	-	-	210	108	Ministère pastoral, organ. relig.
Hauswirtschaft	8224	827	4856	677	1742	134	3114	543	13	4	3355	146	Economie domestique
Reinigung	21490	6776	20006	6119	7453	1501	12553	4618	25	13	1459	644	Nettoyage
Uebrige Dienstleistungen	2352	1570	2066	1369	559	210	1507	1159	-	-	286	201	Autres services

1) Ohne Bekleidung / Sans les vêtements

Elèves et étudiants pour l'année scolaire 2001/2002
Tableau 22

Degrés d'enseignement	Total	Hommes	Femmes	Suisses	Etrangers	Femmes %	Etrangers %
Préscolarité	156425	80458	75967	115302	41123	48.6	26.3
Ecoles obligatoires	806211	413004	393207	620262	185949	48.8	23.1
Degré secondaire	309582	161225	148357	258086	51496	47.9	16.6
Degré tertiaire	168 838	97 052	71 786	139 362	29 476	42.5	17.5
Hautes écoles	128 974	74 057	54 917	104 567	24 407	42.6	18.9
<i>* dont hautes écoles spécialisées</i>	29 405	20 756	8 649	25 276	4 129	29.4	14.0
<i>* dont universitaires</i>	99569	53301	46268	79291	20278	46.5	20.4
sciences humaines et sociales	36254	13369	22885	29522	6732	63.1	18.6
économie	13888	9942	3946	10398	3490	28.4	25.1
droit	10889	5575	5314	9561	1328	48.8	12.2
médecine et pharmacie	10105	4431	5674	8882	1223	56.2	12.1
Nombre total d'élèves et d'étudiants	1449 674	755 993	693 681	1134 038	315 636	47.9	21.8